

1 Aos trinta dias do mês de março do ano de dois mil e vinte e seis (30/03/2026), às 15h15,
2 deu-se início à Reunião Ordinária Mensal do Conselho Municipal de Saúde
3 (COMUS).Estiveram presentes: Representantes dos Gestores: Marília Sangion (titular),
4 Tatiany Pereira de Oliveira (suplente), Daniel Freitas Alves Pereira (titular), Josiane
5 Sousa Cardoso (suplente), Claudimar Luiz de Siqueira (titular), Renildo Carvalho da
6 Silva (suplente) e Águida Helena B. Bernardes Cambaúva (Secretaria de
7 Saúde).Representantes dos Trabalhadores: Karina Conceição dos Reis Costa (titular),
8 Solange Rosa da Silva Faria (titular), Alessandra Acosta Cristo Viegas (titular), Flávio
9 Fernandes de Carvalho (suplente) e Raquel Gomes de Souza (titular). Representantes dos
10 Usuários: Chiguenari Gimezzo (suplente), Eliana Aparecida Sant’Ana Rabello Araújo
11 (suplente), José Carlos R. Arana (titular), Valter Antonio de Sousa (suplente), Daniel
12 Gantner Freire (titular), Rogério Silveira (titular), Nivaldo Paiva (titular), Emerson
13 Rodrigues Moreira Filho (suplente), Alessandro Lorena Coimbra e José Clemente de
14 Melo (titular). Convidados e ouvintes: Carina Martins Alves, Priscilla Gonçalves Candia
15 de Oliveira, Luiz Guilherme A. dos Santos, Odílio Alves de Lima, Leila Rondel Passos,
16 Vicente P. Soares, Lucimara Tais da Silva, Mariângela Ferreira Silva, Rita de Cássia F.
17 Borges, Anderson Nunes e Atalita Moreira. Justificou ausência: Jair Ribeiro Santiago
18 Filho (titular) e Adenilson Marins. Justificou ausência: Sr Jair Santiago, Sr Leandro
19 Sávio, Sra Rosália e Sr Adenilson. A Presidente, Sra. Karina, iniciou a reunião
20 informando a todos os presentes que a reunião estava sendo gravada em meio áudio visual
21 e que o registro seria armazenado junto aos arquivos COMUS, sendo ainda verificado
22 junto ao setor de Comunicação o local definitivo de arquivamento. Após, deu início à
23 abertura para ressalvas sobre a ata da reunião do mês anterior. O Sr. Odílio pontuou que,
24 na linha 45, discorda do registro, pois afirma que, no Regimento Interno, está mencionada
25 a ilegalidade do voto do presidente, realizando a leitura da página 18, Subseção III – Da
26 Ordem do Dia, Art. 42: “O Presidente do Conselho, quando necessário, terá direito a voto
27 de desempate”. A Dra. Josiane orientou que o critério é utilizado em caso de desempate,
28 quando necessário, e que o presidente não está proibido de votar. O Sr. Flávio solicitou
29 maior clareza quanto ao direito de voto do presidente, e a Presidente, Sra. Karina, orientou
30 o Sr. Flávio a encaminhar sugestão de alteração no Regimento Interno para o e-mail da
31 Comissão de Revisão, anteriormente divulgado (comissaoregint@hotmail.com), para que
32 a comissão avalie e delibere maior clareza no documento. Após, a Presidente realizou a
33 verificação de quórum. Os conselheiros do segmento usuários com direito a voto são: Sr.
34 Shiguenari, Sr. Rogério, Sr. José C. Arana, Sr. Alessandro, Sr. José Clemente e Sr. Daniel
35 Gantner. Representando os trabalhadores: Sr. Flávio, Sra. Alessandra e Sra. Raquel.
36 Representando os gestores: Dra. Águida, Sr. Claudimar e Sra. Marília. Logo após, passou-
37 se à deliberação da ata, que foi aprovada por unanimidade, com ressalvas anotadas. Dando
38 seguimento à reunião, a presidente, Sra. Karina, convida a Dr. Daniel Freitas para
39 apresentação do Relatório Anual de Gestão do ano de 2025 (RAG 2025). Dr. Daniel
40 pontua que a RAG trata-se de um documento consolidado no ano de 2025 e que é
41 encaminhado pelo o DigSUS, sistema usado pelo Ministério da Saúde e que também
42 acolhe os relatórios de outros municípios de todo o território nacional. Desse modo, torna-
43 se possível ao Ministério da Saúde verificar quais municípios estão em dia com o RAG,
44 favorecendo aquele município com a implementação de políticas públicas, recursos
45 financeiros, entre outros, e, por esta razão, o RAG foi enviado para os conselheiros com
46 antecedência, para que os mesmos tivessem tempo para avaliação e apreciação. Pontua
47 que foi disponibilizado o plantão de dúvidas entre os dias 26 e 27 de março, das 09h00 às

48 12h00 e das 13h00 às 16h00, na Secretaria de Saúde; no entanto, não houve procura por
49 nenhum conselheiro, e que, posteriormente, foi trazido para este plenário para discussão
50 e deliberação. Sinaliza que é um documento importante e que, junto a ele, sobe também
51 a ata da reunião, solicitando que sejam justificadas todas as dúvidas apresentadas. Dra.
52 Águida menciona a carreta de mamografia, o mutirão de tomografia, entre outros, como
53 um dos itens inclusos no RAG, e que vêm de emendas que são liberadas através do
54 Ministério da Saúde, e, por essa razão, é importante que esse documento, a RAG, seja
55 estudado minuciosamente, para que os dados sejam enviados corretamente, para que a
56 Atenção Básica receba os recursos adequados para realizar um bom atendimento à
57 população, pois é através dela que o munícipe irá ter os principais cuidados, para que não
58 precise ser encaminhado para a Santa Casa ou outras especialidades. Sr. Valter questiona
59 sobre a Unidade do Jardim Emília, diz que na página 49 da RAG, deixou entendido que
60 o prédio da unidade havia sido construído, e a Dra. Águida relata que esse caso é antigo
61 e que o prédio que era uma antiga creche, havia sido dado ou devolvido para o Estado e
62 foi solicitado pelo atual prefeito a reintegração, mediante a necessidade de prioridade, e
63 que já foi avaliada a infraestrutura e futuramente, será as instalações da nova Unidade do
64 Jardim Emília, sendo possível ampliar o número de atendimento para até 12 mil pessoas,
65 a contar com a população do bairro Jardim Flórida. Após, a presidente, Sra. Karina,
66 agradece a todos da Secretaria pelo suporte e abre para deliberação da RAG, onde o Sr
67 Alessandro se absteve da votação justificando os mesmos apontamentos anteriores. A Sra
68 Karina solicita a justificativa relacionada a este Relatório Anual de Gastos (RAG) e o
69 mesmo justifica que os apontamentos são referentes ao 2º e 3º quadrimestre de 2025. A
70 Sra Karina orienta que a deliberação da RAG 2025 é realizada por esta gestão atual do
71 COMUS. A Dra Águida solicita ao Sr Alessandro que repita a justificativa para que conste
72 em ata, de maneira clara e objetiva o motivo de abstenção, porém o mesmo reforça que
73 já consta em atas anteriores. A Presidente Sra Karina dá continuidade a deliberação da
74 RAG 2025, que foi aprovada por unanimidade, com uma abstenção. Segue abaixo, colado
75 ao corpo desta ata, os prints do documento apresentado:

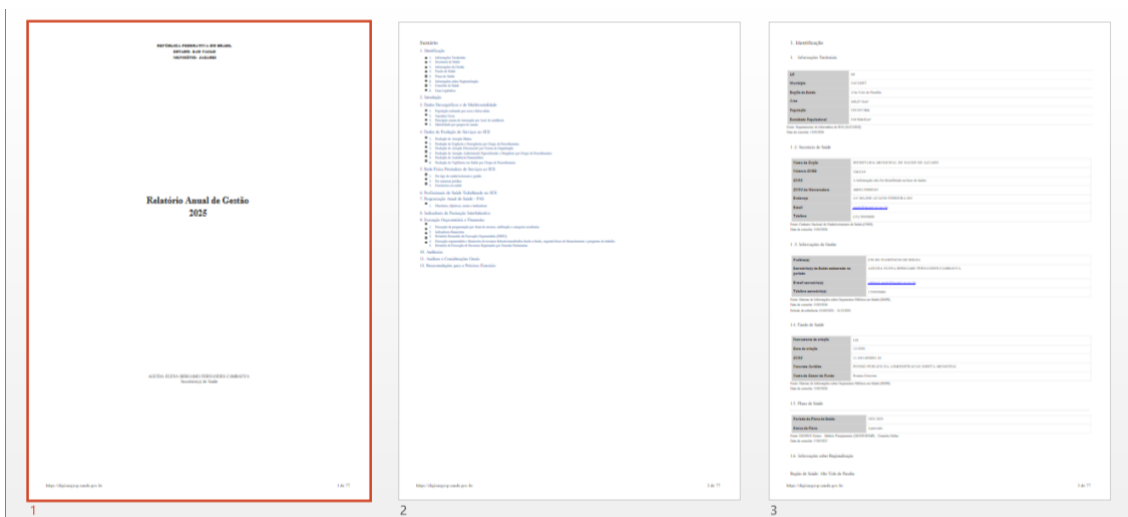

CRIADO PELO ARTIGO 158 DA LEI ORGÂNICA DO MUNICÍPIO DE JACARÉ
REGULAMENTADO PELA LEI COMPLEMENTAR Nº2 DE 21/12/90, ALTERADO PELA LEI Nº 5.888 DE 23/10/14

1. Objetivo

1.1. Objetivo Geral

1.2. Objetivos Específicos

1.3. Justificativa

2. Fundamentação Teórica

2.1. Conceitos Básicos

2.2. Referências Bibliográficas

3. Metodologia

3.1. Tipo de Pesquisa

3.2. Amostragem

3.3. Instrumentos de Coleta de Dados

3.4. Análise de Dados

77

4. Resultados

4.1. Descrição dos Resultados

4.2. Discussão dos Resultados

5. Conclusões

5.1. Conclusões Gerais

5.2. Conclusões Específicas

6. Referências Bibliográficas

6.1. Referências Bibliográficas

78

7. Anexos

7.1. Anexo 1

7.2. Anexo 2

8. Anexos

8.1. Anexo 3

8.2. Anexo 4

9. Anexos

9.1. Anexo 5

9.2. Anexo 6

79

CRIADO PELO ARTIGO 158 DA LEI ORGÂNICA DO MUNICÍPIO DE JACARÉ
 REGULAMENTADO PELA LEI COMPLEMENTAR Nº2 DE 21/12/90, ALTERADO PELA LEI Nº 5.888 DE 23/10/14

2017				
Item	2017	2016	2015	2014
1.0000 - Despesa com Pessoal	1.000.000,00	1.000.000,00	1.000.000,00	1.000.000,00
1.1000 - Pessoal em Exercício	1.000.000,00	1.000.000,00	1.000.000,00	1.000.000,00
1.2000 - Pessoal em Exercício	1.000.000,00	1.000.000,00	1.000.000,00	1.000.000,00
1.3000 - Pessoal em Exercício	1.000.000,00	1.000.000,00	1.000.000,00	1.000.000,00
1.4000 - Pessoal em Exercício	1.000.000,00	1.000.000,00	1.000.000,00	1.000.000,00
1.5000 - Pessoal em Exercício	1.000.000,00	1.000.000,00	1.000.000,00	1.000.000,00
1.6000 - Pessoal em Exercício	1.000.000,00	1.000.000,00	1.000.000,00	1.000.000,00
1.7000 - Pessoal em Exercício	1.000.000,00	1.000.000,00	1.000.000,00	1.000.000,00
1.8000 - Pessoal em Exercício	1.000.000,00	1.000.000,00	1.000.000,00	1.000.000,00
1.9000 - Pessoal em Exercício	1.000.000,00	1.000.000,00	1.000.000,00	1.000.000,00
TOTAL	1.000.000,00	1.000.000,00	1.000.000,00	1.000.000,00

80

2017				
Item	2017	2016	2015	2014
2.0000 - Despesa com Materiais	2.000.000,00	2.000.000,00	2.000.000,00	2.000.000,00
2.1000 - Materiais de Consumo	2.000.000,00	2.000.000,00	2.000.000,00	2.000.000,00
2.2000 - Materiais de Consumo	2.000.000,00	2.000.000,00	2.000.000,00	2.000.000,00
2.3000 - Materiais de Consumo	2.000.000,00	2.000.000,00	2.000.000,00	2.000.000,00
2.4000 - Materiais de Consumo	2.000.000,00	2.000.000,00	2.000.000,00	2.000.000,00
2.5000 - Materiais de Consumo	2.000.000,00	2.000.000,00	2.000.000,00	2.000.000,00
2.6000 - Materiais de Consumo	2.000.000,00	2.000.000,00	2.000.000,00	2.000.000,00
2.7000 - Materiais de Consumo	2.000.000,00	2.000.000,00	2.000.000,00	2.000.000,00
2.8000 - Materiais de Consumo	2.000.000,00	2.000.000,00	2.000.000,00	2.000.000,00
2.9000 - Materiais de Consumo	2.000.000,00	2.000.000,00	2.000.000,00	2.000.000,00
TOTAL	2.000.000,00	2.000.000,00	2.000.000,00	2.000.000,00

81

2017				
Item	2017	2016	2015	2014
3.0000 - Despesa com Serviços	3.000.000,00	3.000.000,00	3.000.000,00	3.000.000,00
3.1000 - Serviços de Terceiros	3.000.000,00	3.000.000,00	3.000.000,00	3.000.000,00
3.2000 - Serviços de Terceiros	3.000.000,00	3.000.000,00	3.000.000,00	3.000.000,00
3.3000 - Serviços de Terceiros	3.000.000,00	3.000.000,00	3.000.000,00	3.000.000,00
3.4000 - Serviços de Terceiros	3.000.000,00	3.000.000,00	3.000.000,00	3.000.000,00
3.5000 - Serviços de Terceiros	3.000.000,00	3.000.000,00	3.000.000,00	3.000.000,00
3.6000 - Serviços de Terceiros	3.000.000,00	3.000.000,00	3.000.000,00	3.000.000,00
3.7000 - Serviços de Terceiros	3.000.000,00	3.000.000,00	3.000.000,00	3.000.000,00
3.8000 - Serviços de Terceiros	3.000.000,00	3.000.000,00	3.000.000,00	3.000.000,00
3.9000 - Serviços de Terceiros	3.000.000,00	3.000.000,00	3.000.000,00	3.000.000,00
TOTAL	3.000.000,00	3.000.000,00	3.000.000,00	3.000.000,00

82

CRIADO PELO ARTIGO 158 DA LEI ORGÂNICA DO MUNICÍPIO DE JACARÉ
 REGULAMENTADO PELA LEI COMPLEMENTAR Nº2 DE 21/12/90, ALTERADO PELA LEI Nº 5.888 DE 23/10/14

Atividade	Descrição	Unidade	Quantidade	Valor Unitário	Valor Total
Atividade 01 - Manutenção de Equipamentos	Manutenção de equipamentos de informática, eletroeletrônicos, eletrodomésticos, móveis, veículos, máquinas agrícolas, etc.	Manutenção de computadores	100	100,00	10.000,00
		Manutenção de impressoras	50	200,00	10.000,00
		Manutenção de telefones	100	100,00	10.000,00
		Manutenção de máquinas de costura	50	200,00	10.000,00
		Manutenção de máquinas de lavar	50	200,00	10.000,00
		Manutenção de geladeiras	50	200,00	10.000,00
		Manutenção de fogões	50	200,00	10.000,00
		Manutenção de máquinas de costura industrial	50	200,00	10.000,00
		Manutenção de máquinas de lavar industrial	50	200,00	10.000,00
		Manutenção de geladeiras industriais	50	200,00	10.000,00
		Manutenção de fogões industriais	50	200,00	10.000,00
		Manutenção de máquinas de costura industrial	50	200,00	10.000,00
Atividade 02 - Manutenção de Veículos	Manutenção de veículos automotivos, motocicletas, tratores, caminhões, etc.	Manutenção de carros	100	100,00	10.000,00
		Manutenção de motocicletas	50	200,00	10.000,00
		Manutenção de tratores	50	200,00	10.000,00
		Manutenção de caminhões	50	200,00	10.000,00
		Manutenção de ônibus	50	200,00	10.000,00
		Manutenção de caminhões-pipa	50	200,00	10.000,00
		Manutenção de tratores agrícolas	50	200,00	10.000,00
		Manutenção de caminhões-pipa	50	200,00	10.000,00
		Manutenção de tratores agrícolas	50	200,00	10.000,00
		Manutenção de caminhões-pipa	50	200,00	10.000,00
		Manutenção de tratores agrícolas	50	200,00	10.000,00
		Manutenção de caminhões-pipa	50	200,00	10.000,00

83

Atividade	Descrição	Unidade	Quantidade	Valor Unitário	Valor Total
Atividade 03 - Manutenção de Máquinas e Equipamentos	Manutenção de máquinas agrícolas, equipamentos de irrigação, etc.	Manutenção de tratores	50	200,00	10.000,00
		Manutenção de colheitadeiras	50	200,00	10.000,00
		Manutenção de caminhões-pipa	50	200,00	10.000,00
		Manutenção de tratores agrícolas	50	200,00	10.000,00
		Manutenção de colheitadeiras	50	200,00	10.000,00
		Manutenção de caminhões-pipa	50	200,00	10.000,00
		Manutenção de tratores agrícolas	50	200,00	10.000,00
		Manutenção de colheitadeiras	50	200,00	10.000,00
		Manutenção de caminhões-pipa	50	200,00	10.000,00
		Manutenção de tratores agrícolas	50	200,00	10.000,00
		Manutenção de colheitadeiras	50	200,00	10.000,00
		Manutenção de caminhões-pipa	50	200,00	10.000,00
Atividade 04 - Manutenção de Veículos	Manutenção de veículos automotivos, motocicletas, tratores, caminhões, etc.	Manutenção de carros	100	100,00	10.000,00
		Manutenção de motocicletas	50	200,00	10.000,00
		Manutenção de tratores	50	200,00	10.000,00
		Manutenção de caminhões	50	200,00	10.000,00
		Manutenção de ônibus	50	200,00	10.000,00
		Manutenção de caminhões-pipa	50	200,00	10.000,00
		Manutenção de tratores agrícolas	50	200,00	10.000,00
		Manutenção de caminhões-pipa	50	200,00	10.000,00
		Manutenção de tratores agrícolas	50	200,00	10.000,00
		Manutenção de caminhões-pipa	50	200,00	10.000,00
		Manutenção de tratores agrícolas	50	200,00	10.000,00

84

Atividade	Descrição	Unidade	Quantidade	Valor Unitário	Valor Total
Atividade 05 - Manutenção de Máquinas e Equipamentos	Manutenção de máquinas agrícolas, equipamentos de irrigação, etc.	Manutenção de tratores	50	200,00	10.000,00
		Manutenção de colheitadeiras	50	200,00	10.000,00
		Manutenção de caminhões-pipa	50	200,00	10.000,00
		Manutenção de tratores agrícolas	50	200,00	10.000,00
		Manutenção de colheitadeiras	50	200,00	10.000,00
		Manutenção de caminhões-pipa	50	200,00	10.000,00
		Manutenção de tratores agrícolas	50	200,00	10.000,00
		Manutenção de colheitadeiras	50	200,00	10.000,00
		Manutenção de caminhões-pipa	50	200,00	10.000,00
		Manutenção de tratores agrícolas	50	200,00	10.000,00
		Manutenção de colheitadeiras	50	200,00	10.000,00
		Manutenção de caminhões-pipa	50	200,00	10.000,00
Atividade 06 - Manutenção de Veículos	Manutenção de veículos automotivos, motocicletas, tratores, caminhões, etc.	Manutenção de carros	100	100,00	10.000,00
		Manutenção de motocicletas	50	200,00	10.000,00
		Manutenção de tratores	50	200,00	10.000,00
		Manutenção de caminhões	50	200,00	10.000,00
		Manutenção de ônibus	50	200,00	10.000,00
		Manutenção de caminhões-pipa	50	200,00	10.000,00
		Manutenção de tratores agrícolas	50	200,00	10.000,00
		Manutenção de caminhões-pipa	50	200,00	10.000,00
		Manutenção de tratores agrícolas	50	200,00	10.000,00
		Manutenção de caminhões-pipa	50	200,00	10.000,00
		Manutenção de tratores agrícolas	50	200,00	10.000,00

85

CRIADO PELO ARTIGO 158 DA LEI ORGÂNICA DO MUNICÍPIO DE JACARÉ
REGULAMENTADO PELA LEI COMPLEMENTAR Nº2 DE 21/12/90, ALTERADO PELA LEI Nº 5.888 DE 23/10/14

9. Execução Previsória e Realizada

9.1. Execução Previsória por mês de acordo com o planejamento

Mês	Previsão	Realizado	Diferença
Jan	1000000	1000000	0
Fev	1000000	1000000	0
Mar	1000000	1000000	0
Abr	1000000	1000000	0
Mai	1000000	1000000	0
Jun	1000000	1000000	0
Jul	1000000	1000000	0
Ago	1000000	1000000	0
Sep	1000000	1000000	0
Out	1000000	1000000	0
Nov	1000000	1000000	0
Dez	1000000	1000000	0

9.2. Execução Realizada

Item	Descrição	Valor
11	Manutenção de bens materiais	1000000
12	Manutenção de bens pessoais	1000000
13	Manutenção de bens de capital	1000000
14	Manutenção de bens de capital - aquisição	1000000
15	Manutenção de bens de capital - alienação	1000000
16	Manutenção de bens de capital - transferência	1000000
17	Manutenção de bens de capital - baixa	1000000
18	Manutenção de bens de capital - inventário	1000000
19	Manutenção de bens de capital - avaliação	1000000
20	Manutenção de bens de capital - registro	1000000
21	Manutenção de bens de capital - imposto	1000000
22	Manutenção de bens de capital - seguro	1000000
23	Manutenção de bens de capital - outros	1000000
24	Manutenção de bens de capital - total	1000000

9.3. Execução Realizada

Item	Descrição	Valor
25	Manutenção de bens de capital - aquisição	1000000
26	Manutenção de bens de capital - alienação	1000000
27	Manutenção de bens de capital - transferência	1000000
28	Manutenção de bens de capital - baixa	1000000
29	Manutenção de bens de capital - inventário	1000000
30	Manutenção de bens de capital - avaliação	1000000
31	Manutenção de bens de capital - registro	1000000
32	Manutenção de bens de capital - imposto	1000000
33	Manutenção de bens de capital - seguro	1000000
34	Manutenção de bens de capital - outros	1000000
35	Manutenção de bens de capital - total	1000000

9.4. Execução Realizada

Item	Descrição	Valor
36	Manutenção de bens de capital - aquisição	1000000
37	Manutenção de bens de capital - alienação	1000000
38	Manutenção de bens de capital - transferência	1000000
39	Manutenção de bens de capital - baixa	1000000
40	Manutenção de bens de capital - inventário	1000000
41	Manutenção de bens de capital - avaliação	1000000
42	Manutenção de bens de capital - registro	1000000
43	Manutenção de bens de capital - imposto	1000000
44	Manutenção de bens de capital - seguro	1000000
45	Manutenção de bens de capital - outros	1000000
46	Manutenção de bens de capital - total	1000000

99

9.5. Execução Realizada

Item	Descrição	Valor
47	Manutenção de bens de capital - aquisição	1000000
48	Manutenção de bens de capital - alienação	1000000
49	Manutenção de bens de capital - transferência	1000000
50	Manutenção de bens de capital - baixa	1000000
51	Manutenção de bens de capital - inventário	1000000
52	Manutenção de bens de capital - avaliação	1000000
53	Manutenção de bens de capital - registro	1000000
54	Manutenção de bens de capital - imposto	1000000
55	Manutenção de bens de capital - seguro	1000000
56	Manutenção de bens de capital - outros	1000000
57	Manutenção de bens de capital - total	1000000

9.6. Execução Realizada

Item	Descrição	Valor
58	Manutenção de bens de capital - aquisição	1000000
59	Manutenção de bens de capital - alienação	1000000
60	Manutenção de bens de capital - transferência	1000000
61	Manutenção de bens de capital - baixa	1000000
62	Manutenção de bens de capital - inventário	1000000
63	Manutenção de bens de capital - avaliação	1000000
64	Manutenção de bens de capital - registro	1000000
65	Manutenção de bens de capital - imposto	1000000
66	Manutenção de bens de capital - seguro	1000000
67	Manutenção de bens de capital - outros	1000000
68	Manutenção de bens de capital - total	1000000

9.7. Execução Realizada

Item	Descrição	Valor
69	Manutenção de bens de capital - aquisição	1000000
70	Manutenção de bens de capital - alienação	1000000
71	Manutenção de bens de capital - transferência	1000000
72	Manutenção de bens de capital - baixa	1000000
73	Manutenção de bens de capital - inventário	1000000
74	Manutenção de bens de capital - avaliação	1000000
75	Manutenção de bens de capital - registro	1000000
76	Manutenção de bens de capital - imposto	1000000
77	Manutenção de bens de capital - seguro	1000000
78	Manutenção de bens de capital - outros	1000000
79	Manutenção de bens de capital - total	1000000

100

9.8. Execução Realizada

Item	Descrição	Valor
80	Manutenção de bens de capital - aquisição	1000000
81	Manutenção de bens de capital - alienação	1000000
82	Manutenção de bens de capital - transferência	1000000
83	Manutenção de bens de capital - baixa	1000000
84	Manutenção de bens de capital - inventário	1000000
85	Manutenção de bens de capital - avaliação	1000000
86	Manutenção de bens de capital - registro	1000000
87	Manutenção de bens de capital - imposto	1000000
88	Manutenção de bens de capital - seguro	1000000
89	Manutenção de bens de capital - outros	1000000
90	Manutenção de bens de capital - total	1000000

9.9. Execução Realizada

Item	Descrição	Valor
91	Manutenção de bens de capital - aquisição	1000000
92	Manutenção de bens de capital - alienação	1000000
93	Manutenção de bens de capital - transferência	1000000
94	Manutenção de bens de capital - baixa	1000000
95	Manutenção de bens de capital - inventário	1000000
96	Manutenção de bens de capital - avaliação	1000000
97	Manutenção de bens de capital - registro	1000000
98	Manutenção de bens de capital - imposto	1000000
99	Manutenção de bens de capital - seguro	1000000
100	Manutenção de bens de capital - outros	1000000
101	Manutenção de bens de capital - total	1000000

9.10. Execução Realizada

Item	Descrição	Valor
102	Manutenção de bens de capital - aquisição	1000000
103	Manutenção de bens de capital - alienação	1000000
104	Manutenção de bens de capital - transferência	1000000
105	Manutenção de bens de capital - baixa	1000000
106	Manutenção de bens de capital - inventário	1000000
107	Manutenção de bens de capital - avaliação	1000000
108	Manutenção de bens de capital - registro	1000000
109	Manutenção de bens de capital - imposto	1000000
110	Manutenção de bens de capital - seguro	1000000
111	Manutenção de bens de capital - outros	1000000
112	Manutenção de bens de capital - total	1000000

101

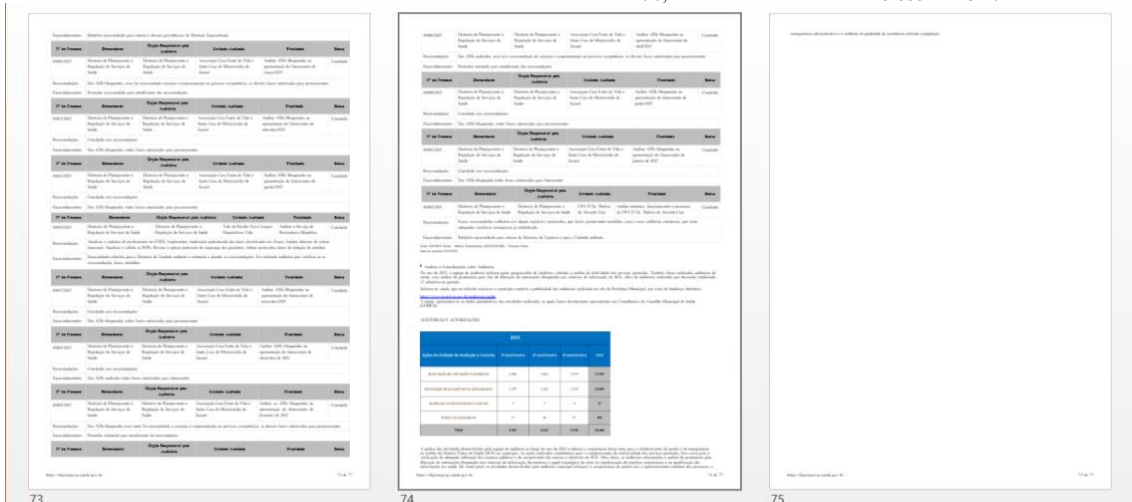

102

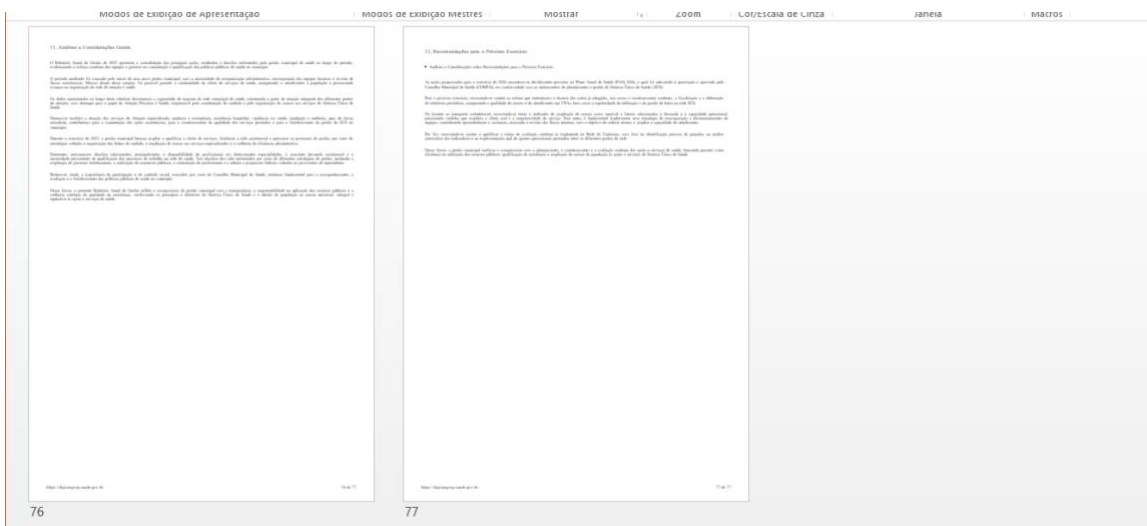

103

104 Na sequência, a presidente, Sra. Karina, convida o Dr. Daniel Freitas para a apresentação
 105 do Regimento Interno da 11ª Conferência Municipal de Saúde. Pontua que a conferência
 106 acontecerá no dia 18/06/2026, na Câmara Municipal de Jacaréi, e no dia 19 no Centro
 107 Educacional Paulo Freire onde será presidida pela presidente do COMUS e coordenada
 108 pela Comissão Organizadora da 11ª Conferência Municipal de Saúde. Após a leitura, o
 109 Dr. Daniel orienta que a leitura foi realizada nesta reunião para que não seja necessário
 110 realizá-la durante a plenária, a fim de não prejudicar o tempo para o debate, mas informa
 111 que o documento será entregue no momento da inscrição. A presidente, Sra. Karina,
 112 agradece e abre os informes, dando a palavra ao Sr. Valter, que fala sobre os dias e
 113 horários anteriores em que aconteceram as últimas conferências e que, na qualidade de
 114 usuário, esperava que nesta conferência, ocorresse de maneira que não prejudicasse a
 115 participação dos mesmos, deixando registrado seu protesto, em nome dos usuários sobre
 116 os dias em que acontecerão a conferência. O Sr. Mazinho agradece sua colaboração e
 117 acolhe o pedido; no entanto, diz que por falta de tempo hábil não foi discutida a sua
 118 proposta e orienta que pretende levá-la para a conferência para que seja deliberado que,
 119 nas próximas conferências, ocorram de maneira revezada, favorecendo usuários e
 120 trabalhadores. A presidente, Sra. Karina, agradece a participação de todos os envolvidos

121 e solicita o registro da chegada do Dr. Nivaldo pontuando que o quórum por questão de
122 ordem, se mantém no formato inicial da reunião e abre para deliberação do presente
123 regimento, que foi aprovado por unanimidade, com ressalva do Sr. Daniel Gantner com
124 a justificativa de ocorrer às sextas-feiras. A presidente, Sra. Karina orienta sobre a
125 importância de todos se atentarem aos seus e-mails, pois serão encaminhados documentos
126 com todas as orientações sobre a conferência. Na sequência, convida o Sr. Vicente e sua
127 equipe do Consultório na Rua para a Apresentação do programa. Segue abaixo, colado ao
128 corpo desta ata, os prints da apresentação:

129

130

Jacaréj
Todo dia, um novo avanço

CONSULTÓRIO NA RUA

Níveis de Atenção em Saúde

- Primário (básico)
- Secundário (especializado)
- Terciário (alta complexidade)

Jacaréj
Todo dia, um novo avanço

Integração em Rede

Atenção Primária → Atenção Secundária → Atenção Terciária

Cuidados básicos, consultas, prevenção

Especialistas, exames, tratamentos

Cuidados complexos, cirurgias, UTI

Jacaréj
Todo dia, um novo avanço

Programa/ Estratégia de Cuidado Consultório na Rua

13

14

15

Jacaréj
Todo dia, um novo avanço

Foco
Organização da Atenção Primária à Saúde no Sistema Único de Saúde (SUS)

Objetivo
Reorganizar a atenção básica, priorizando a Estratégia Saúde da Família

Jacaréj
Todo dia, um novo avanço

Trata-se de uma abordagem extra-muros, na qual equipes multiprofissionais realizam atendimentos diretamente nos espaços de moradia ou convivência dessa população, como ruas, praças e abrigos, garantindo acesso contínuo e integral aos serviços de saúde.

Jacaréj
Todo dia, um novo avanço

O papel do Consultório na Rua vai além do cuidado clínico imediato, configurando-se como uma estratégia de construção de vínculos de confiança essenciais para o engajamento desta PSR

16

17

18

131

Jacaréj
Todo dia, um novo avanço

Promove ações voltadas à inclusão social, à equidade e à redução das desigualdades, especialmente para grupos em situação de vulnerabilidade extrema

Jacaréj
Todo dia, um novo avanço

Ações Desenvolvidas

- Atendimento clínico
- Curativos
- Testagem rápida (HIV, sífilis, hepatites)
- Vacinação
- Atenção à Saúde Mental
- Redução de danos
- Encaminhamentos
- Atenção a vulnerabilidades
- Documentação
- Acesso à Benefícios Sociais

Jacaréj
Todo dia, um novo avanço

Impacto Esperado do Programa

- Redução de internações evitáveis
- Aumento da testagem rápida
- Imunização
- Ampliação do acesso à saúde básica
- Prevenção de Gestação indesejada/não planejada
- Prevenção de disseminação de IST's

"Fortalecimento do SUS"

19

20

21

Jacaréj
Todo dia, um novo avanço

Política Nacional para População em Situação de Rua

Base Legal

Política Nacional de Atenção Básica (PNAAB)

- 2011 – Institui o programa
- 2017 – Estabeleceu critérios de financiamento

Jacaréj
Todo dia, um novo avanço

Profissionais que podem compor a Equipe do CnR

- Agente social
- Redutor de danos
- Técni/ aux de enfermagem
- Técnico em saúde bucal
- Cirurgião-dentista
- Profissional/professor de educação física
- Profissional com formação em arte e educação
- Enfermeiro
- Psicólogo
- Assistente social
- Terapeuta ocupacional
- Médico

Jacaréj
Todo dia, um novo avanço

Modalidade I

Mínimo de 4 (quatro) profissionais

- 2 (dois) de nível superior
- Os demais de nível médio ou superior

Modalidade II

Mínimo de 6 (seis) profissionais

- 3 (três) de nível superior
- Os demais de nível médio ou superior

Modalidade III

Mínimo de 6 (seis) profissionais

- 3 (três) conforme a letra A.
- Os demais de nível médio ou superior
- + Médico

22

23

24

132

Jacareí
Todo dia, um novo avanço

Modalidade I

Mínimo de 4 (quatro) profissionais

- 2 (dois) de nível superior
- Os demais de nível médio ou superior

Modalidade II

Mínimo de 6 (seis) profissionais

- 3 (três) de nível superior
- Os demais de nível médio ou superior

Modalidade III

Mínimo de 6 (seis) profissionais

- 3 (três) conforme a letra A
- Os demais de nível médio ou superior
- + Médico

25

Indicadores de qualidade

- Mais acesso à APS
- Cuidado da pessoa com Tuberculose
- Cuidado da pessoa com IST's
- Cuidado da gestante e puerpério

26

O programa recebe financiamento do Governo Federal dependendo da modalidade

Além disso pode receber incentivos financeiro a depender do cumprimento de metas

27

Jacareí
Todo dia, um novo avanço

No município de Jacareí, o programa:

- Realiza **abordagens nas ruas e territórios**
- Faz **busca ativa e acompanhamento contínuo**
- Atua de forma **Inter setorial (saúde + assistência social)**
- Monitora indicadores como atendimentos, abordagens e reinserção social
- Fomenta ações de saúde com o objetivo de melhoria no autocuidado e independência

28

Jacareí
Todo dia, um novo avanço

29

Jacareí
Todo dia, um novo avanço

Acolhimento HUMANIZADO

Reinserção familiar

30

133

Jacareí
Todo dia, um novo avanço

Rodas de conversa

Ações intersectoriais

31

Jacareí
Todo dia, um novo avanço

Entrega de Kits de Higiene pessoal

32

Jacareí
Todo dia, um novo avanço

Ações de Saúde

33

Jacareí
Todo dia, um novo avanço

Campanha de vacinação H1N1

34

Jacareí
Todo dia, um novo avanço

Incentivo às práticas de atividades físicas e Práticas Integrativas Complementares (PICs)

35

Jacareí
Todo dia, um novo avanço

VINCULAÇÃO: UMSF JARDIM EMÍLIA

BASE: UBS CENTRAL

HORÁRIO DE FUNCIONAMENTO: 08H ÀS 17H DE SEGUNDA A SEXTA.

36

134

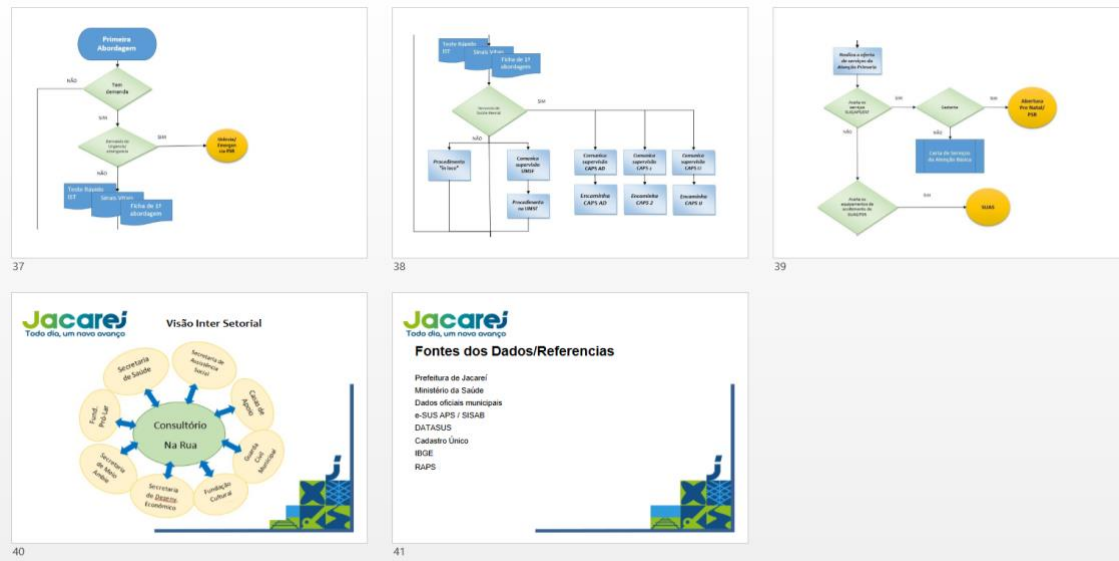

135

136 Após, abre para dúvidas e elogios. O Sr. Alessandro pontua que, na data de hoje,
137 presenciou a equipe em atendimento na Praça do Ipê, no bairro Santa Maria e elogia o
138 trabalho da equipe. A Sra. Raquel questiona se a equipe realiza o levantamento e a busca
139 ativa dos familiares dos usuários em atendimento e o Sr. Vicente confirma que sim. O Sr.
140 Flávio questiona se existe, na equipe, o Agente de Redução de Danos, e o Sr. Vicente diz
141 que não, mas que alguns funcionários aplicam no dia a dia, citando como exemplo a
142 funcionária da Casa de Passagem, Fernanda, que realiza ações de redução de danos na
143 rua, com distribuição de camisinhas e orientações. Após, a presidente, Sra. Karina,
144 agradece a apresentação e orienta que irá encaminhar a todos os conselheiros o contato
145 da equipe do Consultório na Rua, para que seja divulgado à população quando forem
146 verificados casos de vulnerabilidade que precisem ser direcionados aos equipamentos
147 necessários. Na sequência, convida o Sr. Alessandro para que realize seus informes sobre
148 sua visita realizada em duas unidades de saúde e no setor de transporte. No entanto, o
149 mesmo inicia sua fala retrocedendo a informação a respeito da construção da UBS do Rio
150 Comprido e do Jardim Flórida no Plano Municipal de Saúde 2026–2029, dizendo que, no
151 eixo 12º da infraestrutura, item 5º, onde menciona a construção, reforma e ampliação de
152 14 unidades, trata-se de reforma e não construção, e solicita a correção do apontamento
153 para os itens adequados nos indicadores. Após, fala que se preocupa muito com a situação
154 da UBS do Bandeira Branca, que o estado em que se encontrava chegou ao ponto de o
155 prefeito interditar a unidade e fechá-la para reforma. Diz que gostou do novo local e
156 menciona sua solicitação entre 2019 e 2024, período em que não apareceu a reforma dessa
157 unidade, solicitando maior fiscalização para casos assim. A presidente, Sra. Karina, por
158 questão de ordem, pede para que o Sr. Alessandro fale dos informes solicitados na
159 inscrição, e o Sr. Alessandro continua com sua pauta, justificando ser de interesse de
160 todos. A Dra. Aguida fala a respeito da unidade do Bandeira Branca, informando que a
161 Defesa Civil esteve algumas vezes no decorrer dos últimos anos e verificou que a sala
162 que apresentava problema necessitaria ser interditada. Assim, a unidade ficou
163 compactada, mas não estava abandonada, nem correndo risco, tampouco foi fechada pelo
164 prefeito. Orienta que existia um cronograma, além da dificuldade em conseguir verba
165 para reforma e expansão da unidade, bem como a dificuldade em encontrar um local
166 adequado para locação e continuidade dos atendimentos. Reforça que o serviço público

167 tem regras e precisa seguir licitações, o que torna o processo demorado, mas que não se
168 tratava de situação de abandono. O Sr. Renildo complementa que uma das maiores
169 dificuldades era encontrar um imóvel que atendesse às necessidades da população local,
170 com valor compatível com o orçamento. Assim que o imóvel foi encontrado, realizou-se
171 a mudança da unidade. Destaca que, mesmo com a sala interditada, os atendimentos não
172 foram interrompidos, sendo o maior impacto na odontologia, que precisou ser transferida
173 para outras unidades. O Sr. Alessandro fala que, na qualidade de usuário, esteve presente
174 na reunião do CGU do Setor de Transporte Ambulatorial e também em atendimento na
175 unidade do Parque Brasil. Agradece a colocação da lona na unidade e pontua a
176 necessidade de elevar o muro, a fim de melhorar a segurança. Solicita retorno sobre a
177 instalação de ar-condicionado nas salas, o piso que está afundando e a reforma dos
178 banheiros dos usuários, pois não são adaptados para cadeirantes. Já no Setor de Transporte
179 Ambulatorial, questiona sobre a emenda direcionada pelo vereador Paulinho do Esporte
180 para a compra de um bebedouro, uma geladeira e o conserto do portão. Relata que esteve
181 com o vereador, que afirmou que o recurso já estava no caixa da Secretaria de Saúde
182 desde outubro de 2025. Em seguida, questiona sobre as frequentes quebras das vans da
183 JTU, responsáveis pelo transporte de pacientes em tratamento, e pergunta à Dra. Aguida
184 se a van buscada em Itu será destinada ao setor de saúde ou a outro setor. A Dra. Aguida
185 responde que a van será destinada ao setor de saúde. O Sr. Renildo fala sobre a unidade
186 do Parque Brasil, orientando que, por questão de segurança, pretende substituir o muro
187 por alambrado, pois isso proporciona maior visibilidade para as câmeras de segurança
188 que serão instaladas futuramente. Informa também que serão realizadas reformas nos
189 banheiros, com adequação da planta, e a cobertura definitiva, não só dessa unidade, como
190 de outras. O piso já foi verificado e necessita de reforma, que será realizada em breve. A
191 Dra. Aguida pergunta à Sra. Priscila sobre a emenda recebida do vereador Paulinho do
192 Esporte, e a Sra. Priscila responde que a emenda entra como indicação do vereador, e não
193 como recebimento direto. Conforme surgem as demandas, os recursos vão sendo
194 liberados e, após a liberação, seguem para o setor de compras. O Sr. Thulio informa que
195 foi realizada manutenção por meio de compra direta e explica que a aquisição da geladeira
196 e dos bebedouros foi incluída junto à solicitação de outras unidades, ultrapassando o
197 limite para compra direta, sendo necessária a abertura de licitação para este ano. Já os
198 contratos das vans da JTU são firmados com a Mobilidade, responsável pelas frotas, e,
199 quando há necessidade de manutenção, ela é realizada de imediato. Sobre a van adaptada,
200 trata-se de um veículo antigo e, por isso, apresenta quebras frequentes, mas está em
201 andamento um processo de substituição dos veículos próprios da Secretaria de Saúde por
202 veículos alugados, a fim de melhorar a manutenção. A presidente, Sra. Karina, convida o
203 usuário Sr. Luiz Guilherme para realizar a leitura de seu poema autoral, com o tema
204 “Respeito”. Nada mais havendo a tratar, a presidente, Sra. Karina, encerrou a reunião às
205 dezessete horas e treze minutos (17h13). Sem mais nada a constar, eu, Solange Faria,
206 lavro a presente ata.