

## Prefácio

O Plano de Contingência de Proteção e Defesa Civil para gestão de desastre relacionados a deslizamentos de grande impacto, inundações bruscas ou processos geológicos ou hidrológicos correlatos de Jacareí estabelece os procedimentos a serem adotados pelos órgãos envolvidos direta ou indiretamente na resposta às emergências e desastres provocados por estes eventos naturais.

O presente documento foi elaborado para que os órgãos possam atuar de acordo com as competências que lhes são conferidas, bem como realizar as ações para a criação e manutenção das condições necessárias ao desempenho das atividades e responsabilidades aqui previstas, através de protocolos de alerta, alerta máximo e ações emergenciais.

Para o aperfeiçoamento do Plano, aconselha-se realizar exercícios simulados de acordo com os procedimentos aqui estabelecidos. Vale ressaltar que a Defesa Civil atua de forma articulada com as demais secretarias do município, além dos diversos órgãos do estado, do governo federal e demais instituições que atuam direta ou indiretamente para a redução de desastres e apoio às comunidades atingidas. Esta abordagem sistêmica permite que as ações de resposta e recuperação sejam melhores executadas. Todas as medidas adotadas são de caráter permanente e cíclico, ou seja, estarão sempre sendo revistas e atualizadas.

Todos os registros de desastres ficarão arquivados a fim de auxiliar na sua revisão e em futuros planejamentos.

## Sumário

<b>Prefácio .....</b>	<b>1</b>
<b>Dados do município .....</b>	<b>4</b>
<b>SECRETARIAS E SETORES ENVOLVIDOS – COMDEC .....</b>	<b>5</b>
<b>SECRETARIAS E SETORES DE APOIO:.....</b>	<b>6</b>
<b>ÁREAS DE RISCO .....</b>	<b>6</b>
<b>ÁREAS DE RISCO DE INUNDAÇÃO, ALAGAMENTOS E ENXURRADAS ....</b>	<b>7</b>
BAIRRO VERANEIO IJAL .....	7
BAIRRO ESTÂNCIA PORTO VELHO .....	10
BAIRRO CIDADE NOVA JACAREÍ .....	12
BAIRRO JARDIM SÃO LUIZ .....	14
BAIRRO VILA ITA E BAIRRO JARDIM EMÍLIA .....	17
BAIRRO RIO COMPRIDO .....	20
BAIRRO JARDIM PITORESCO .....	22
BAIRRO PARQUE CALIFÓRNIA .....	24
BAIRRO JARDIM DO VALE.....	26
BAIRRO JARDIM DAS INDÚSTRIAS.....	28
BAIRRO VILA FORMOSA .....	30
BAIRRO JARDIM PARAIBA.....	32
BAIRRO VILA PINHEIRO E VILA GUARANI .....	34
BAIRRO VILA PINHEIRO E VILA GUARANI .....	35
BAIRRO VILA PINHEIRO E BAIRRO PARQUE ITAMARATI .....	37
BAIRRO PARQUE ITAMARATI .....	38
BAIRRO JARDIM LUIZA .....	40
BAIRRO JARDIM LUIZA .....	41
BAIRRO JARDIM JACINTO .....	43
BAIRRO JAMIQ.....	45
<b>DADOS GERAIS DAS ÁREAS DE RISCO DE ALAGAMENTO E INUNDAÇÃO .....</b>	<b>47</b>
<b>ÁREAS DE RISCO MUITO ALTO - R4 .....</b>	<b>48</b>
BAIRRO BELA VISTA 2 .....	48
BAIRRO VISTA VERDE .....	50
BAIRRO CASSUNUNGA .....	52
BAIRRO PARQUE SANTO ANTÔNIO .....	54

BAIRRO JARDIM PITORESCO .....	56
BAIRRO JARDIM SÃO LUIS .....	59
<b>ÁREAS DE RISCO R3 - RISCO ALTO.....</b>	<b>61</b>
BAIRRO BANDEIRA BRANCA:.....	61
BAIRRO VILA SÃO JUDAS TADEU .....	63
BAIRRO VILA ZEZÉ.....	65
BAIRRO NOVA JACAREÍ.....	67
<b>DADOS GERAIS ÁREAS DE RISCO DE ESCORREGAMENTO R4 E R3.....</b>	<b>72</b>
<b>PLANCON PARA ÁREAS DE RISCO R2 E R1– SETOR DE MONITORAMENTO .....</b>	<b>72</b>
<b>AÇÕES IMEDIATAS DURANTE O DESASTRE - RESPOSTA .....</b>	<b>75</b>
<b>AÇÕES IMEDIATAS APÓS O DESASTRE - RECUPERAÇÃO .....</b>	<b>76</b>
<b>PLANO DE CHAMADA .....</b>	<b>78</b>
<b>MATRIZ DE RESPONSABILIDADES – FASE EMERGENCIAL.....</b>	<b>79</b>
<b>Sistema de Monitoramento Pluviométrico Simplificado.....</b>	<b>83</b>
<b>DESIGNADOS DAS SECRETARIAS ENVOLVIDAS:.....</b>	<b>84</b>
<b>COMDEC – JACAREÍ.....</b>	<b>90</b>
<b>Folha de Assinaturas .....</b>	<b>91</b>

## **Dados do município**

**Jacareí** é um município da Região Metropolitana do Vale do Paraíba e Litoral Norte, no estado de São Paulo, no Brasil. Localiza-se a leste da capital do estado, distando desta cerca de 82 quilômetros. Suas coordenadas geográficas são 23°18'10" sul e 45°17'31" oeste. O município é formado pela sede e pelos distritos de Parque Meia Lua e São Silvestre de Jacareí.

A população em 2010, segundo o Censo Populacional do IBGE, era de 211 214 habitantes e a estimativa de 2018 foi de 231 863 habitantes.

Jacareí faz parte do chamado Complexo Metropolitano Expandido, que ultrapassa os 29 000 000 de habitantes e que compõe, aproximadamente, 75 por cento da população do estado de São Paulo. As regiões metropolitanas de Campinas, São Paulo, Baixada Santista e do Vale do Paraíba e Litoral Norte já formam a primeira macro metrópole do hemisfério sul.

Os seus municípios limítrofes são: São José dos Campos a norte e nordeste; Jambuí a leste; Santa Branca a sudeste; Guararema a sudoeste; Santa Isabel a oeste e Igaratá a noroeste.

## **Geografia**

- Área total do município: 464,272 km<sup>2</sup>
- Área da zona rural: 367,4 km<sup>2</sup>
- Área da zona urbana: 92,3 km<sup>2</sup>

## **Hidrografia**

A cidade é banhada pelos rios Comprido, Paraíba do Sul, Turi e Parateí, além de diversos córregos e importantes reservatórios como a Represa do Jaguari e Represa de Santa Branca.

## **Clima**

O clima da cidade é subtropical. A média de temperatura anual é de 21,3 graus centígrados, sendo o mês mais frio julho (média de 17,5 graus centígrados) e o mais quente fevereiro (média de 24,4 graus centígrados). O índice pluviométrico anual é de 1 232,8 mm.

## Relevo

O relevo é irregular, formado por morros e várzeas, entre elevações da Serra da Mantiqueira. A cidade se localiza em um vale, aproximadamente a 23° S e 45° N, com altitude máxima em torno dos 730 metros e, nas áreas de várzea, beirando os 570 metros. A altitude média é de 580 metros.

## Demografia

Dados do Censo - 2022

População total: 240.275 pessoas

Densidade demográfica (hab./km<sup>2</sup>): 517,53 /km<sup>2</sup>

(Fontes: IPEADATA, PNUD, IBGE)

## PERÍODO DO PLANO DE CONTINGÊNCIA: 01/DEZEMBRO a 31/MARÇO

COORDENADOR DAS AÇÕES: Coordenador Vice-Prefeito

Defesa Civil: 199 ou 3952-4006

## SECRETARIAS E SETORES ENVOLVIDOS – COMDEC

A **COMDEC – Coordenadoria Municipal de Defesa Civil** está instituída através do Decreto nº 1200 de 12 de setembro de 2008 publicado no Boletim Oficial do Município de Jacareí nº 580 em 13 de setembro de 2008. A COMDEC é subordinada ao Gabinete do Prefeito e envolve os seguintes setores:

- GP – Gabinete do Prefeito – Diretoria de Defesa Civil
- SDS - Secretaria de Desenvolvimento Social
- SIEM Secretaria de Infraestrutura Municipal
- SEMAPLAN - Secretaria de Meio Ambiente e Planejamento
- SAAE Serviços autônomo de Água e Esgoto
- SS/DVS - Secretaria da Saúde - Diretoria de Vigilância a Saúde
- SARH Secretaria de Recursos Humanos
- SEMOB Secretaria de Mobilidade Urbana

## SECRETARIAS E SETORES DE APOIO:

- PGM Procuradoria Geral do Município
- C.SOCIAL Comunicação Social
- SEGOV Secretaria de Governo
- SER Secretaria de Esportes e Recreação
- SDE Secretaria de Desenvolvimento Econômico
- SME Secretaria Municipal de Educação
- PROLAR Fundação Pró-Lar
- Secretaria de Finanças
- Fundação Cultural
- SSDC Secretaria de Segurança e Defesa do Cidadão
- SEMAPLAN Secretaria de Meio Ambiente e Planejamento

## ÁREAS DE RISCO

Uma área de risco no contexto de defesa civil é um local com algumas características que aumentam a probabilidade de ocorrência, como inundações, deslizamentos ou acidentes, colocando em perigo a vida e o patrimônio das pessoas.

As áreas de risco do município foram mapeadas pela empresa Regea Geologia Engenharia e Estudos Ambientais. O detalhamento destas áreas bem como o grau de risco está descrito no PMRR – Plano Municipal de Redução de Risco.

## ÁREAS DE RISCO DE INUNDAÇÃO, ALAGAMENTOS E ENXURRADAS

### **BAIRRO VERANEIO IJAL**

GRAU DE RISCO: R2 - RISCO MÉDIO PARA ENXURRADAS E INUNDAÇÃO		
Rua Augusto dos Anjos	Moradias	Moradores
	30	98

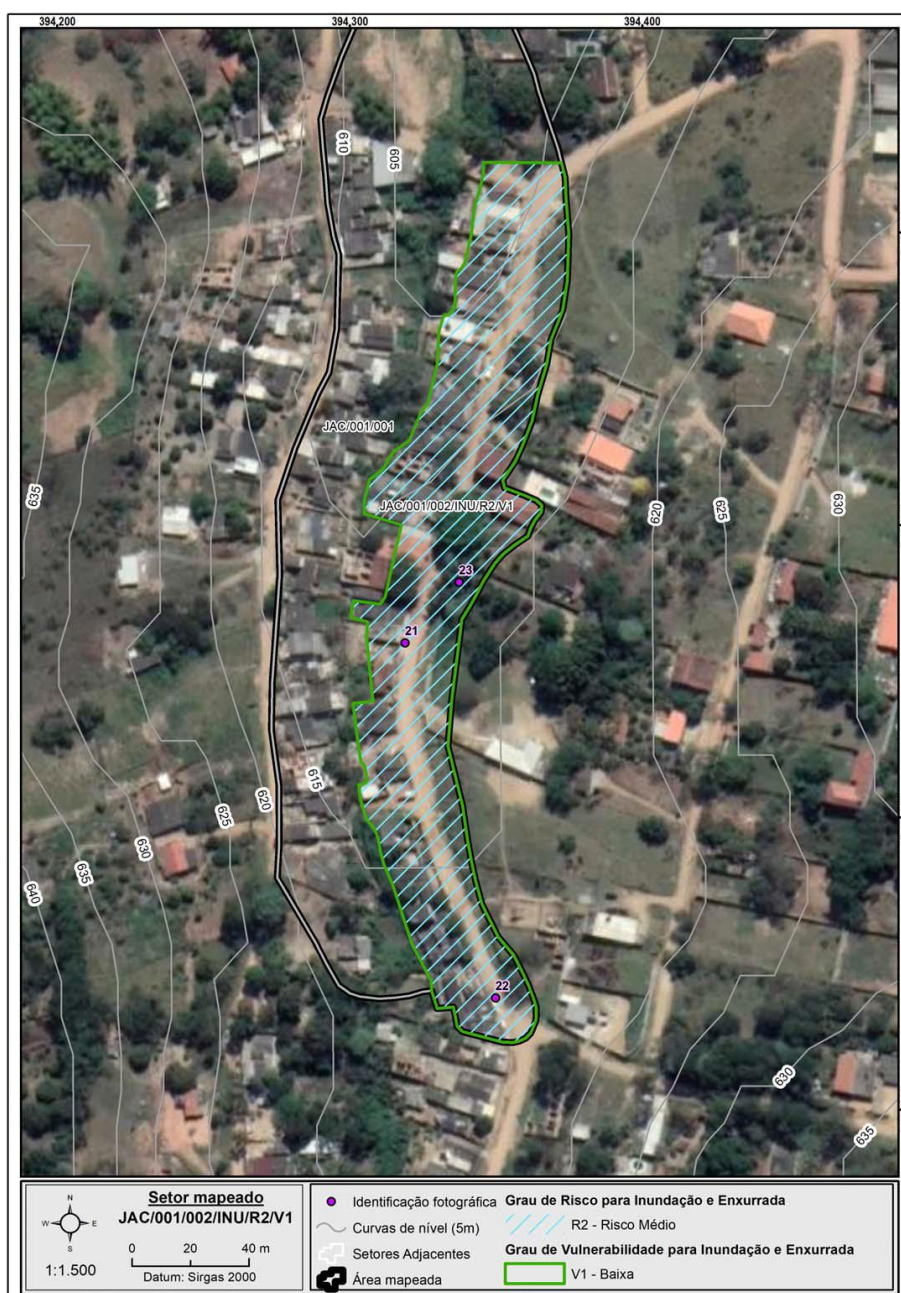

**GRAU DE RISCO: R2 - RISCO MÉDIO PARA ENXURRADAS E INUNDAÇÃO**

Rua Osvaldo de Andrade	Moradias	Moradores
	40	131

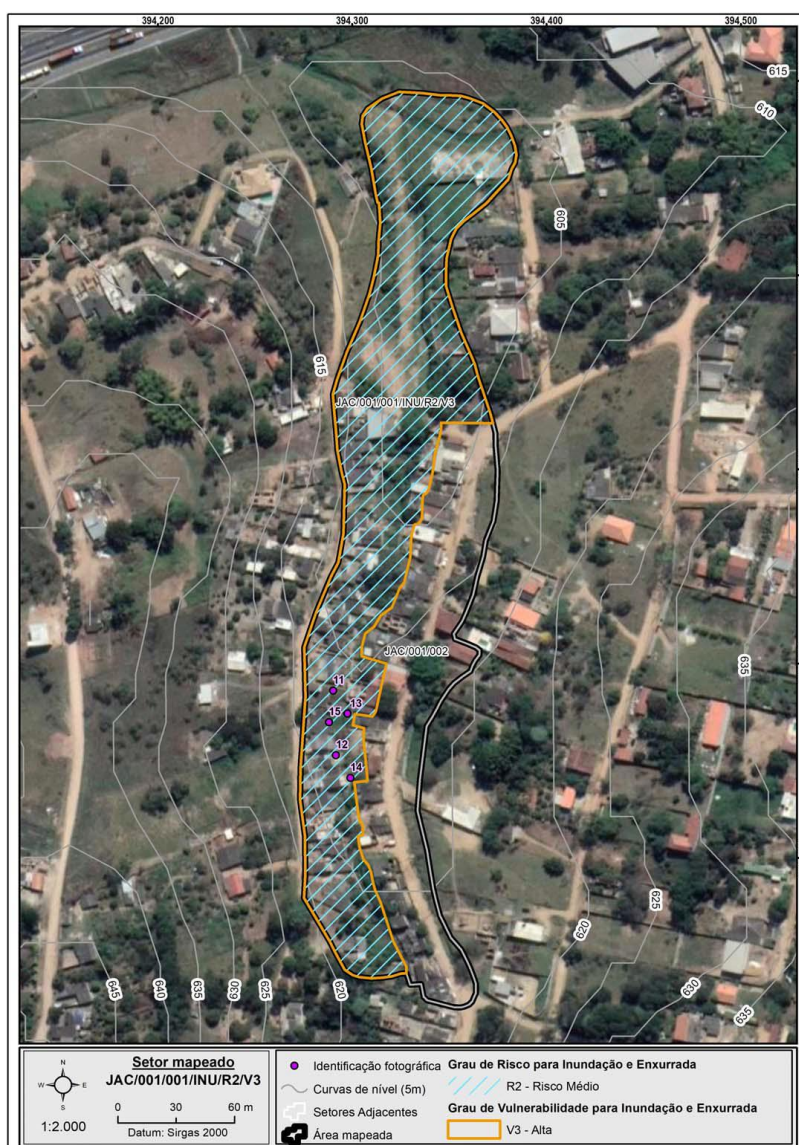

**Plano de emergência** - vítimas serão resgatadas pela Defesa Civil e pelo Corpo de Bombeiros e receberão os primeiros atendimentos em caso de feridos. Os casos mais graves serão enviados à Santa Casa de Jacareí.

O Transporte de atingidos para o abrigo será feito pela prefeitura municipal através de sua frota própria e com a ajuda de empresas de transportes que se disponham a ajudar.

**Plano social** – os moradores atingidos e que precisarem ser removidos após avaliação da defesa civil, serão levados até o abrigo provisório localizado no Educamais Esperança e serão assistidos pela assistência social com alimentação, dormitório e demais atendimentos no espaço da assistência.

As famílias que precisarem de auxílio aluguel serão avaliadas primeiramente pela Fundação Pró Lar após vistoria da Defesa Civil nas residências atingidas

**Plano de recuperação** - a área atingida será avaliada pela Defesa Civil, Meio Ambiente e Secretaria de Infraestrutura para verificação de medidas estruturais para recuperação da área atingida no caso de área pública. Em áreas privadas, o poder público entrará com medidas judiciais para as devidas providências.

**Rota de fuga:** em caso de extrema urgência, os moradores da Rua Augusto dos Anjos se encaminharão para o ponto de encontro localizado na esquina entre as ruas Antônio Tomas de Sales e Joaquim Manoel de Macedo ou no ponto de encontro localizado na esquina entre as ruas Augusto dos Anjos e Osvaldo de Andrade. Já os moradores da rua Osvaldo de Andrade se encaminharão para o ponto de encontro localizado na esquina entre as ruas Antônio Tomas Sales e Nestor dos Santos ou no ponto de encontro localizado na esquina entre as ruas Augusto dos Anjos e Osvaldo de Andrade.

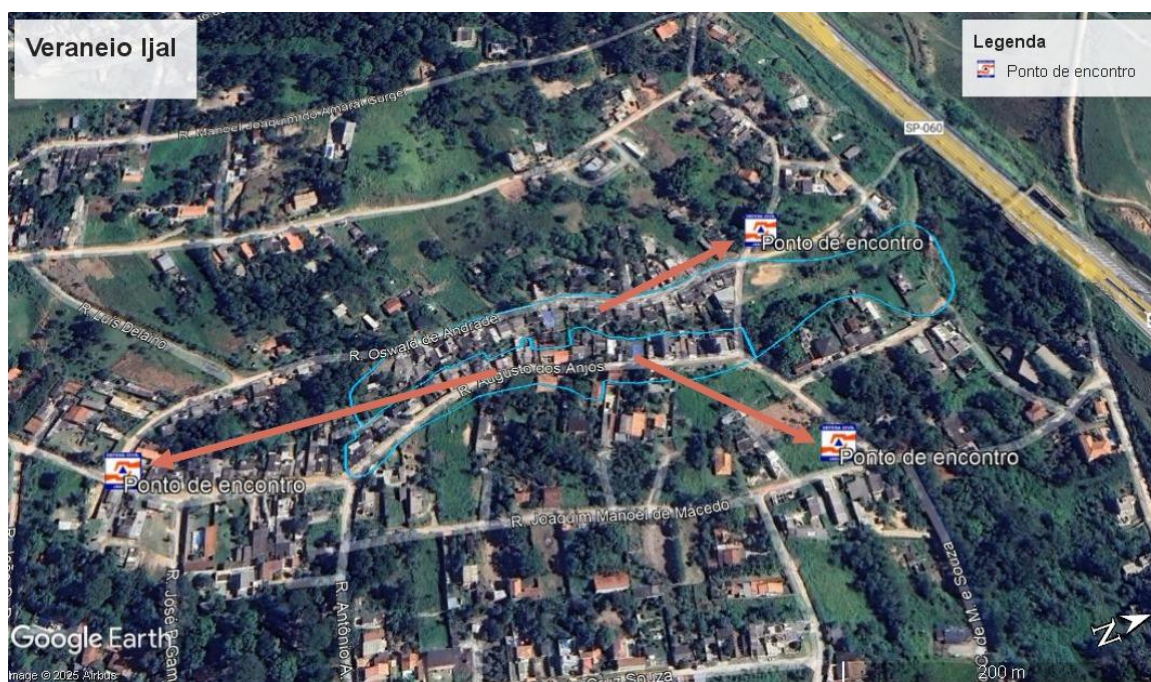

## BAIRRO ESTÂNCIA PORTO VELHO

### GRAU DE RISCO: R1 - RISCO BAIXO PARA INUNDAÇÃO E ALAGAMENTO

Estrada dos Paturis	Moradias	Moradores
	2	7



**Plano de emergência** - vítimas serão resgatadas pela Defesa Civil e pelo Corpo de Bombeiros e receberão os primeiros atendimentos em caso de feridos. Os casos mais graves serão enviados à Santa Casa de Jacareí.

O Transporte de atingidos para o abrigo será feito pela prefeitura municipal através de sua frota própria e com a ajuda de empresas de transportes que se disponham a ajudar.

**Plano social** – os moradores atingidos e que precisarem ser removidos após avaliação da defesa civil, serão levados até o abrigo provisório localizado no Educamais São João e serão assistidos pela assistência social com alimentação, dormitório e demais atendimentos no espaço da assistência.

As famílias que precisarem de auxílio aluguel serão avaliadas primeiramente pela Fundação Pró Lar após vistoria da Defesa Civil nas residências atingidas

**Plano de reconstrução** - a área atingida será avaliada pela Defesa Civil, Meio Ambiente e Secretaria de Infraestrutura para verificação de medidas estruturais para recuperação da área atingida no caso de área pública. Em áreas privadas, o poder público entrará com medidas judiciais para as devidas providências.

**Rota de fuga:** em caso de extrema urgência, os moradores da Rua dos Paturis devem seguir sentido centro para o ponto de encontro localizado na esquina entre a Rua dos Paturis e Estrada do Porto Velho.

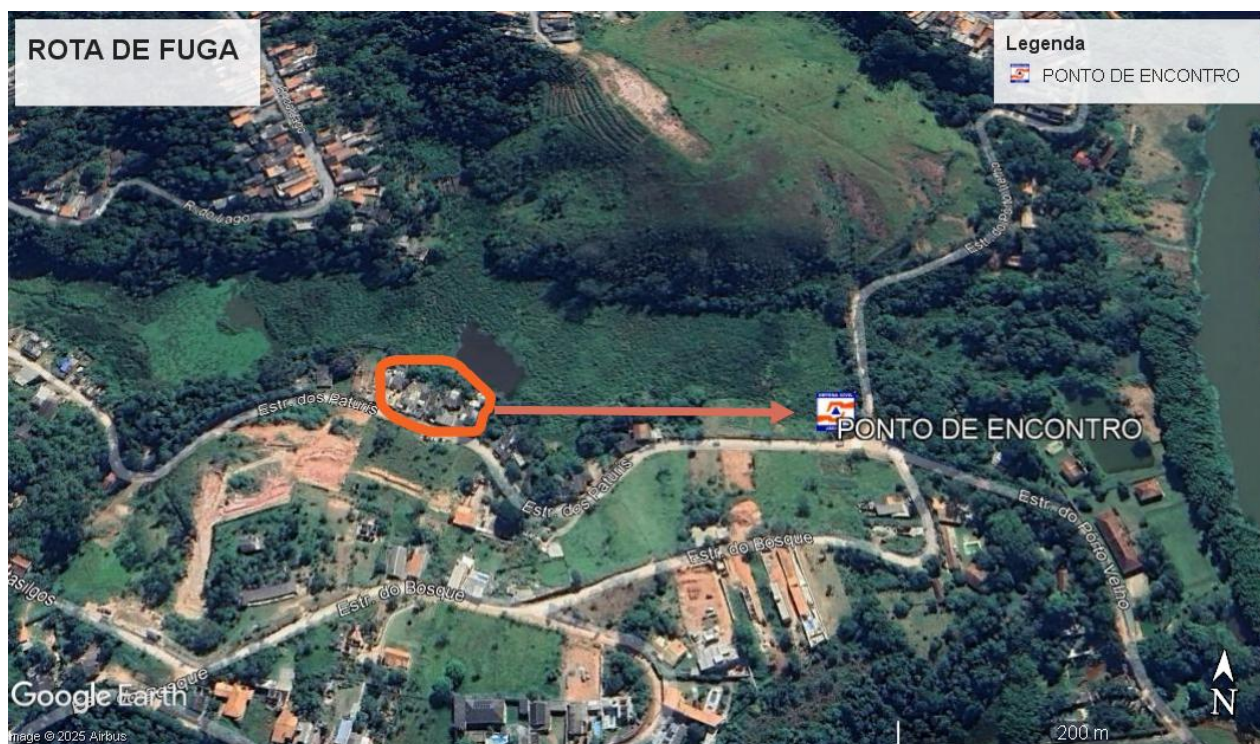

## BAIRRO CIDADE NOVA JACAREÍ

### GRAU DE RISCO: R2 - RISCO MÉDIO PARA INUNDAÇÃO E ALAGAMENTO

Avenida Diogo Fontes	Moradias	Moradores
	48	157



**Plano de emergência** - vítimas serão resgatadas pela Defesa Civil e pelo Corpo de Bombeiros e receberão os primeiros atendimentos em caso de feridos. Os casos mais graves serão enviados à Santa Casa de Jacareí.

O Transporte de atingidos para o abrigo será feito pela prefeitura municipal através de sua frota própria e com a ajuda de empresas de transportes que se disponham a ajudar.

**Plano social** – os moradores atingidos e que precisarem ser removidos após avaliação da defesa civil, serão levados até o abrigo provisório localizado no Educamais Esperança e serão assistidos pela assistência social com alimentação, dormitório e demais atendimentos no espaço da assistência.

As famílias que precisarem de auxílio aluguel serão avaliadas primeiramente pela Fundação Pró Lar após vistoria da Defesa Civil nas residências atingidas

**Plano de reconstrução** - a área atingida será avaliada pela Defesa Civil, Meio Ambiente e Secretaria de Infraestrutura para verificação de medidas estruturais para recuperação da área atingida no caso de área pública. Em áreas privadas, o poder público entrará com medidas judiciais para as devidas providências.

**Rota de Fuga:** em caso de extrema urgência, os moradores da Rua Diogo Fontes e da Rua Salvador Corrêa Moreira devem seguir para o ponto de encontro localizado na esquina entre as Ruas Manoel Chaves e Artur Verdeli.



## BAIRRO JARDIM SÃO LUIZ

GRAU DE RISCO: R2 - RISCO MÉDIO PARA INUNDAÇÃO E ALAGAMENTO		
Ruas	Moradias	Moradores
Rua José Natalino Pelógia	6	20
Final da Rua Rolando Lipi		
Final da Rua Edmundo Pereira		



**GRAU DE RISCO: R1 - RISCO BAIXO PARA ALAGAMENTO E INUNDAÇÃO**

Ruas	Moradias	Moradores
Rua Rolando Lipi	30	98
Rua Edmundo Pereira		
Rua Maria Luísa de S. P. Vasques		
Rua Knovh Youssif Rad		



**Plano de emergência** - vítimas serão resgatadas pela Defesa Civil e pelo Corpo de Bombeiros e receberão os primeiros atendimentos em caso de feridos. Os casos mais graves serão enviados à Santa Casa de Jacareí.

**Rota de Fuga:** em caso de extrema urgência, os moradores das ruas Knovh Youssif Rad, Rogerio Barcelos Galego, Maria Luísa de S. P. Vasques, Rolando Lipi, Edmundo Pereira e José Natalino Pelógia, devem seguir para o ponto de encontro localizado na área verde localizada na Avenida Wilson Nogueira Soares.



## BAIRRO VILA ITA E BAIRRO JARDIM EMÍLIA

GRAU DE RISCO: RISCO BAIXO PARA INUNDAÇÃO E ALAGAMENTO		
Ruas	Moradias	Moradores
Rua João Brandão	70	230
Rua Santa Rita de Cássia		
Rua do Alemão		



GRAU DE RISCO: RISCO BAIXO PARA INUNDAÇÃO E ALAGAMENTO		
Ruas	Moradias	Moradores
Rua Diogo Pinto de Almeida	52	174
Rua Luiza Machado Saldão		
Rua Nossa Senhora de Aparecida		
Rua Tarcísio Pelógia		
Av. Prof. Hélio Augusto de Souza		



**Plano de emergência** - vítimas serão resgatadas pela Defesa Civil e pelo Corpo de Bombeiros e receberão os primeiros atendimentos em caso de feridos. Os casos mais graves serão enviados à Santa Casa de Jacareí.

O Transporte de atingidos para o abrigo será feito pela prefeitura municipal através de sua frota própria e com a ajuda de empresas de transportes que se disponham a ajudar.

**Plano social** – os moradores atingidos e que precisarem ser removidos após avaliação da defesa civil, serão levados até o abrigo provisório no Educamais São João e serão assistidos pela assistência social com alimentação, dormitório e demais atendimentos no espaço da assistência.

As famílias que precisarem de auxílio aluguel serão avaliadas primeiramente pela Fundação Pró Lar após vistoria da Defesa Civil nas residências atingidas

**Plano de recuperação** - a área atingida será avaliada pela Defesa Civil, Meio Ambiente e Secretaria de Infraestrutura para verificação de medidas estruturais para recuperação da área atingida no caso de área pública. Em áreas privadas, o poder público entrará com medidas judiciais para as devidas providências.

**Rota de Fuga:** em caso de extrema urgência, todos os moradores do Bairro Vila Ita devem seguir para o ponto de encontro na EMEIF Prof. Luiz Carlos Maiola Covre, localizada na Avenida Prof. Hélio Augusto de Souza.



## BAIRRO RIO COMPRIDO

### GRAU DE RISCO: R3 - RISCO ALTO PARA INUNDAÇÃO E ALAGAMENTO

Entre Rua Salvador/travessa Lagoinha	Moradias	52
	Moradores	171



**Plano de emergência** - vítimas serão resgatadas pela Defesa Civil e pelo Corpo de Bombeiros e receberão os primeiros atendimentos em caso de feridos. Os casos mais graves serão enviados à Santa Casa de Jacareí.

O Transporte de atingidos para o abrigo será feito pela prefeitura municipal através de sua frota própria e com a ajuda de empresas de transportes que se disponham a ajudar.

**Plano social** – os moradores atingidos e que precisarem ser removidos após avaliação da defesa civil, serão levados até o abrigo provisório na Escola Municipal Maria Luiza de Souza Pinto Vasques, localizada na Estrada do Imperador, nº 150, Bairro Rio Comprido, onde serão assistidos pela assistência social com alimentação, dormitório e demais atendimentos no espaço da assistência.

As famílias que precisarem de auxílio aluguel serão avaliadas primeiramente pela Fundação Pró Lar após vistoria da Defesa Civil nas residências atingidas

**Plano de recuperação** - a área atingida será avaliada pela Defesa Civil, Meio Ambiente e Secretaria de Infraestrutura para verificação de medidas estruturais para recuperação da área atingida no caso de área pública. Em áreas privadas, o poder público entrará com medidas judiciais para as devidas providências.

**Rota de Fuga:** em caso de extrema urgência, todos os moradores da área atingida devem seguir para o ponto de encontro localizados na esquina da Rua Bahia com a Avenida Rio de Janeiro e na esquina da Viela Liberdade com Avenida Rio de Janeiro



## BAIRRO JARDIM PITORESCO

GRAU DE RISCO: R2 - RISCO MÉDIO PARA INUNDAÇÃO E ALAGAMENTO		
Rua Expedicionário José dos Santos	Moradias	17
	Moradores	56



**Plano de emergência** - vítimas serão resgatadas pela Defesa Civil e pelo Corpo de Bombeiros e receberão os primeiros atendimentos em caso de feridos. Os casos mais graves serão enviados à Santa Casa de Jacareí.

O Transporte de atingidos para o abrigo será feito pela prefeitura municipal através de sua frota própria e com a ajuda de empresas de transportes que se disponham a ajudar.

**Plano social** – os moradores atingidos e que precisarem ser removidos após avaliação da defesa civil, serão levados até o abrigo provisório na Av. das Indústrias, 760 - Jardim das Indústrias, quadra da Vila Zezé e serão assistidos pela assistência social com alimentação, dormitório e demais atendimentos no espaço da assistência.

As famílias que precisarem de auxílio aluguel serão avaliadas primeiramente pela Fundação Pró Lar após vistoria da Defesa Civil nas residências atingidas

**Plano de recuperação** - a área atingida será avaliada pela Defesa Civil, Meio Ambiente e Secretaria de Infraestrutura para verificação de medidas estruturais para recuperação da área atingida no caso de área pública. Em áreas privadas, o poder público entrará com medidas judiciais para as devidas providências.

**Rota de Fuga:** em caso de extrema urgência, todos os moradores da rua atingida devem seguir para o ponto de encontro na EMEF Verano Câmara, localizada na Rodovia Nilo Máximo, 1613 – Jardim Pitoresco



## BAIRRO PARQUE CALIFÓRNIA

GRAU DE RISCO: R1 - RISCO BAIXO PARA INUNDAÇÃO E ALAGAMENTO		
Ruas	Moradias	Moradores
Avenida João Vitor Lamana	17	56
Rua Francisco Truyts		
Rua Maria de Lurdes Gonçalves Campos		
Rua João Lino da Silva		
Avenida João Vitor Lamana		



**Plano de emergência** - vítimas serão resgatadas pela Defesa Civil e pelo Corpo de Bombeiros e receberão os primeiros atendimentos em caso de feridos. Os casos mais graves serão enviados à Santa Casa de Jacareí.

O Transporte de atingidos para o abrigo será feito pela prefeitura municipal através de sua frota própria e com a ajuda de empresas de transportes que se disponham a ajudar.

**Plano social** – os moradores atingidos e que precisarem ser removidos após avaliação da defesa civil, serão levados até o abrigo provisório localizado na Av. das Indústrias, 760 - Jardim das Indústrias, quadra da Vila Zezé, e serão assistidos pela assistência social com alimentação, dormitório e demais atendimentos no espaço da assistência.

As famílias que precisarem de auxílio aluguel serão avaliadas primeiramente pela Fundação Pró Lar após vistoria da Defesa Civil nas residências atingidas

**Plano de recuperação** - a área atingida será avaliada pela Defesa Civil, Meio Ambiente e Secretaria de Infraestrutura para verificação de medidas estruturais para recuperação da área atingida no caso de área pública. Em áreas privadas, o poder público entrará com medidas judiciais para as devidas providências.

**Rota de Fuga:** em caso de extrema urgência, todos os moradores da rua atingida devem seguir para o ponto de encontro na área verde localizada no início da Avenida Dr. João Vitor Lamana, próximo da Rodovia Geral do Scavone, ou no ponto de encontro localizado na praça que fica entre a Avenida Dr. João Vitor Lamana e a rua José Guardiã Sanches

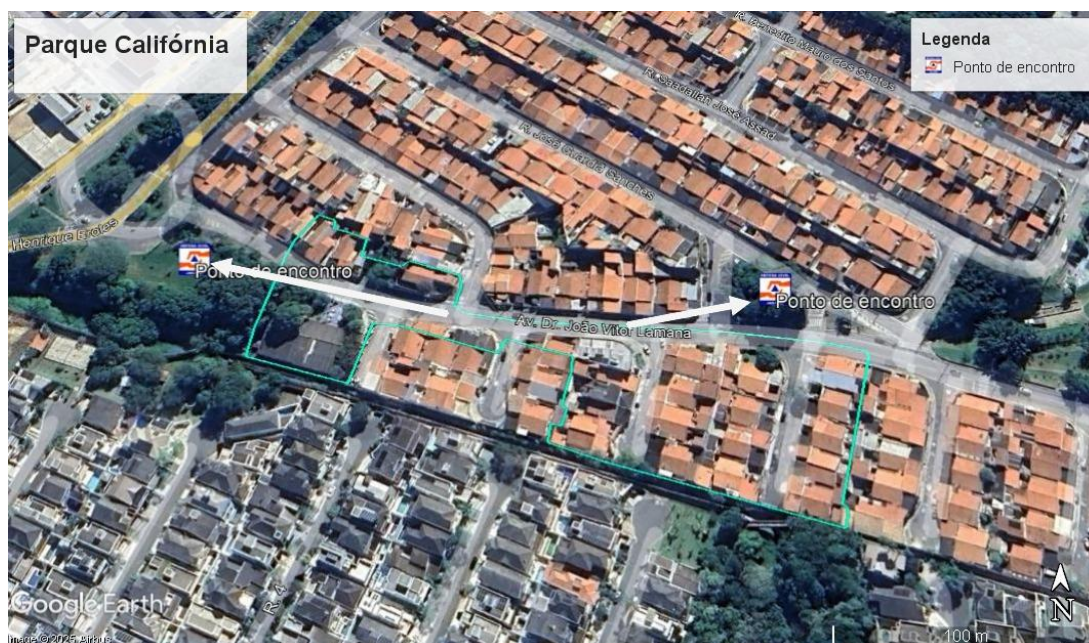

## BAIRRO JARDIM DO VALE

GRAU DE RISCO – R1 – BAIXO RISCO PARA INUNDAÇÃO E ALAGAMENTO		
Avenida Vicência Batista da Silva	moradias	70
	moradores	230



**Plano de emergência** - vítimas serão resgatadas pela Defesa Civil e pelo Corpo de Bombeiros e receberão os primeiros atendimentos em caso de feridos. Os casos mais graves serão enviados à Santa Casa de Jacareí.

O Transporte de atingidos para o abrigo será feito pela prefeitura municipal através de sua frota própria e com a ajuda de empresas de transportes que se disponham a ajudar.

**Plano social** – os moradores atingidos e que precisarem ser removidos após avaliação da defesa civil, serão levados até o abrigo provisório localizado na R. Alfredo Schurig, 20 - Centro, Educamais Centro, e serão assistidos pela assistência social com alimentação, dormitório e demais atendimentos no espaço da assistência. As famílias que precisarem de auxílio aluguel serão avaliadas primeiramente pela Fundação Pró Lar após vistoria da Defesa Civil nas residências atingidas

**Plano de recuperação** - a área atingida será avaliada pela Defesa Civil, Meio Ambiente e Secretaria de Infraestrutura para verificação de medidas estruturais para recuperação da área atingida no caso de área pública. Em áreas privadas, o poder público entrará com medidas judiciais para as devidas providências.

**Rota de Fuga** - em caso de extrema urgência, todos os moradores da área atingida devem seguir para o ponto de encontro na área verde localizada em frente à Avenida Jurandir Fonsi, Jardim do Vale.



## BAIRRO JARDIM DAS INDÚSTRIAS

GRAU DE RISCO – R1 – BAIXO RISCO PARA INUNDAÇÃO E ALAGAMENTO		
Rua Major Bertolini Batista Siqueira	moradias	25
	moradores	82



**Plano de emergência** - vítimas serão resgatadas pela Defesa Civil e pelo Corpo de Bombeiros e receberão os primeiros atendimentos em caso de feridos. Os casos mais graves serão enviados à Santa Casa de Jacareí.

O Transporte de atingidos para o abrigo será feito pela prefeitura municipal através de sua frota própria e com a ajuda de empresas de transportes que se disponham a ajudar.

**Plano social** – os moradores atingidos e que precisarem ser removidos após avaliação da defesa civil, serão levados até o abrigo provisório localizado na Av. das Indústrias, 760 - Jardim das Indústrias, quadra da Vila Zezé, e serão assistidos pela assistência social com alimentação, dormitório e demais atendimentos no espaço da assistência.

As famílias que precisarem de auxílio aluguel serão avaliadas primeiramente pela Fundação Pró Lar após vistoria da Defesa Civil nas residências atingidas

**Plano de recuperação** - a área atingida será avaliada pela Defesa Civil, Meio Ambiente e Secretaria de Infraestrutura para verificação de medidas estruturais para recuperação da área atingida no caso de área pública. Em áreas privadas, o poder público entrará com medidas judiciais para as devidas providências.

**Rota de Fuga** - em caso de extrema urgência, todos os moradores da área atingida devem seguir para o ponto de encontro na portaria de entrada da Creche Jardim das Indústrias, localizado na esquina das Ruas Caçapava e Emílio de Menezes.



## BAIRRO VILA FORMOSA

### GRAU DE RISCO: R2 RISCO MÉDIO PARA ALAGAMENTO E INUNDAÇÃO

Ruas	Moradias	Moradores
Rua Formosa	50	164
Travessa Maria Augusta Malta		
Final da Rua Vitória		



**Plano de emergência** - vítimas serão resgatadas pela Defesa Civil e pelo Corpo de Bombeiros e receberão os primeiros atendimentos em caso de feridos. Os casos mais graves serão enviados à Santa Casa de Jacareí.

O Transporte de atingidos para o abrigo será feito pela prefeitura municipal através de sua frota própria e com a ajuda de empresas de transportes que se disponham a ajudar.

**Plano social** – os moradores atingidos e que precisarem ser removidos após avaliação da defesa civil, serão levados até o abrigo provisório localizado na Quadra Poliesportiva da Vila Formosa. Rua Aliança, s/n, Vila Formosa, e serão assistidos pela assistência social com alimentação, dormitório e demais atendimentos no espaço da assistência.

As famílias que precisarem de auxílio aluguel serão avaliadas primeiramente pela Fundação Pró Lar após vistoria da Defesa Civil nas residências atingidas

**Plano de recuperação** - a área atingida será avaliada pela Defesa Civil, Meio Ambiente e Secretaria de Infraestrutura para verificação de medidas estruturais para recuperação da área atingida no caso de área pública. Em áreas privadas, o poder público entrará com medidas judiciais para as devidas providências.

**Rota de Fuga** - em caso de extrema urgência, todos os moradores da área atingida devem seguir para o ponto de encontro na praça localizada entre a rua Aureliano Ribeiro Moreira e rua Formosa.



## BAIRRO JARDIM PARAIBA

### GRAU DE RISCO – R2 – RISCO MÉDIO PARA ALAGAMENTO E INUNDAÇÃO

Ruas	moradias	moradores
Rua Paraibuna	8	26
Rua Javari		

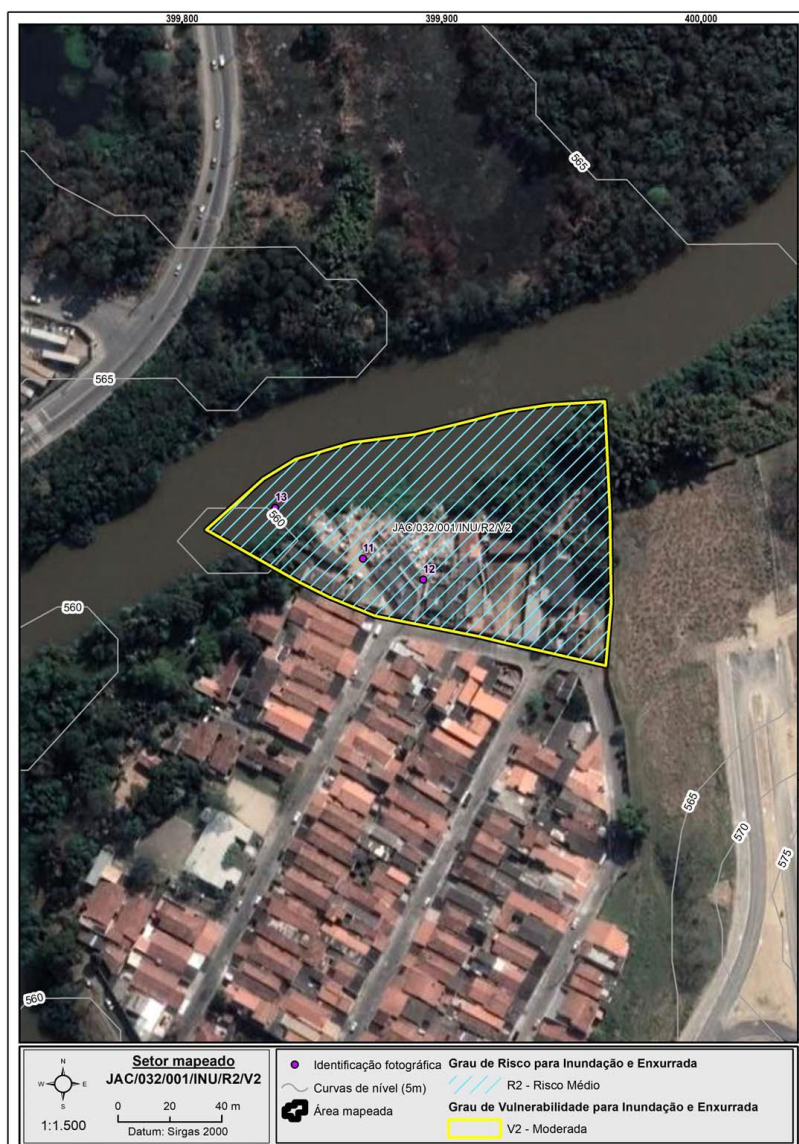

**Plano de emergência** - vítimas serão resgatadas pela Defesa Civil e pelo Corpo de Bombeiros e receberão os primeiros atendimentos em caso de feridos. Os casos mais graves serão enviados à Santa Casa de Jacareí.

O Transporte de atingidos para o abrigo será feito pela prefeitura municipal através de sua frota própria e com a ajuda de empresas de transportes que se disponham a ajudar.

**Plano social** – os moradores atingidos e que precisarem ser removidos após avaliação da defesa civil, serão levados até o abrigo provisório localizado na R. Alfredo Schurig, 20 - Centro, Educamaís Centro, e serão assistidos pela assistência social com alimentação, dormitório e demais atendimentos no espaço da assistência.

As famílias que precisarem de auxílio aluguel serão avaliadas primeiramente pela Fundação Pró Lar após vistoria da Defesa Civil nas residências atingidas

**Plano de recuperação** - a área atingida será avaliada pela Defesa Civil, Meio Ambiente e Secretaria de Infraestrutura para verificação de medidas estruturais para recuperação da área atingida no caso de área pública. Em áreas privadas, o poder público entrará com medidas judiciais para as devidas providências.

**Rota de Fuga** - em caso de extrema urgência, todos os moradores da área atingida devem seguir para o ponto na EM Jardim Paraíba, rua Paraibuna, 75 - Jardim Paraíba.



## BAIRRO VILA PINHEIRO E VILA GUARANI

### GRAU DE RISCO: R1 – RISCO BAIXO PARA ALAGAMENTO E INUNDAÇÃO

Rua Regina	Moradias	16
	Moradores	52



## BAIRRO VILA PINHEIRO E VILA GUARANI

### GRAU DE RISCO: R2 – RISCO MÉDIO PARA ALAGAMENTO E INUNDAÇÃO

Ruas	Moradias	Moradores
Rua Francisco de Lima Sobrinho	120	394
Final da Rua Bahia		
Final da Rua Prof. Job Aires Dias		
Final da Rua Santa Cecília		
Rua Minas Gerais		
Final da Rua Mariana		
Final da Rua Regina		
Final da Rua Ceará		
Travessa Maria José da Costa Neves		
Rua Gebrail Tanous Isper		
Rua Nossa Senhora de Aparecida		
Rua Santa Catarina		
Rua Pará		



**Plano de emergência** - vítimas serão resgatadas pela Defesa Civil e pelo Corpo de Bombeiros e receberão os primeiros atendimentos em caso de feridos. Os casos mais graves serão enviados à Santa Casa de Jacareí.

O Transporte de atingidos para o abrigo será feito pela prefeitura municipal através de sua frota própria e com a ajuda de empresas de transportes que se disponham a ajudar.

**Plano social** – os moradores atingidos e que precisarem ser removidos após avaliação da defesa civil, serão levados até o abrigo provisório localizado no Educamais Centro, rua Alfredo Schurig, 20 - Centro, e serão assistidos pela assistência social com alimentação, dormitório e demais atendimentos no espaço da assistência.

As famílias que precisarem de auxílio aluguel serão avaliadas primeiramente pela Fundação Pró Lar após vistoria da Defesa Civil nas residências atingidas

**Plano de recuperação** - a área atingida será avaliada pela Defesa Civil, Meio Ambiente e Secretaria de Infraestrutura para verificação de medidas estruturais para recuperação da área atingida no caso de área pública. Em áreas privadas, o poder público entrará com medidas judiciais para as devidas providências.

**Rota de Fuga** - em caso de extrema urgência, todos os moradores da área atingida devem seguir para o ponto de encontro localizados na parte alta das ruas marcadas na foto abaixo



## BAIRRO VILA PINHEIRO E BAIRRO PARQUE ITAMARATI

### GRAU DE RISCO: R1 – RISCO BAIXO PARA INUNDAÇÃO E ALAGAMENTO

Ruas	Moradias	Moradores
Avenida Siqueira Campos	80	262
Início da Rua Santa Catarina		
Final da Rua Pernambuco		
Início da Rua Paraná		
Rua José de Barros		
Rua Alan Kardec		



## BAIRRO PARQUE ITAMARATI

### GRAU DE RISCO: R2 – RISCO MÉDIO PARA ALAGAMENTO E INUNDAÇÃO

Ruas	Moradias	Moradores
Rua Antônio do Amaral Bueno	18	59
Rua Alan Kardec		



**Plano de emergência** - vítimas serão resgatadas pela Defesa Civil e pelo Corpo de Bombeiros e receberão os primeiros atendimentos em caso de feridos. Os casos mais graves serão enviados à Santa Casa de Jacareí.

O Transporte de atingidos para o abrigo será feito pela prefeitura municipal através de sua frota própria e com a ajuda de empresas de transportes que se disponham a ajudar.

**Plano social** – os moradores atingidos e que precisarem ser removidos após avaliação da defesa civil, serão levados até o abrigo provisório localizado no Educamais Centro, rua Alfredo Schurig, 20 - Centro e serão assistidos pela assistência social com alimentação, dormitório e demais atendimentos no espaço da assistência.

As famílias que precisarem de auxílio aluguel serão avaliadas primeiramente pela Fundação Pró Lar após vistoria da Defesa Civil nas residências atingidas

**Plano de recuperação** - a área atingida será avaliada pela Defesa Civil, Meio Ambiente e Secretaria de Infraestrutura para verificação de medidas estruturais para recuperação da área atingida no caso de área pública. Em áreas privadas, o poder público entrará com medidas judiciais para as devidas providências.

**Rota de Fuga** - em caso de extrema urgência, todos os moradores da área atingida devem seguir para os pontos de encontro sinalizados na foto abaixo.



## BAIRRO JARDIM LUIZA

### GRAU DE RISCO: R2 – RISCO MÉDIO PARA ALAGAMENTO E INUNDAÇÃO

Rua Guaporé	Moradias	48
	Moradores	157



## BAIRRO JARDIM LUIZA

### GRAU DE RISCO: R2 – RISCO MÉDIO PARA ALAGAMENTO E INUNDAÇÃO

Ruas	Moradias	Moradores
Rua Iracema	60	197
Rua Timbiras		
Rua Tamoios		
Rua Tupinambás		
Rua Irajá		



**Plano de emergência** - vítimas serão resgatadas pela Defesa Civil e pelo Corpo de Bombeiros e receberão os primeiros atendimentos em caso de feridos. Os casos mais graves serão enviados à Santa Casa de Jacareí.

O Transporte de atingidos para o abrigo será feito pela prefeitura municipal através de sua frota própria e com a ajuda de empresas de transportes que se disponham a ajudar.

**Plano social** – os moradores atingidos e que precisarem ser removidos após avaliação da defesa civil, serão levados até o abrigo provisório localizado no Educamaís Parque dos Sinos e serão assistidos pela assistência social com alimentação, dormitório e demais atendimentos no espaço da assistência.

As famílias que precisarem de auxílio aluguel serão avaliadas primeiramente pela Fundação Pró Lar após vistoria da Defesa Civil nas residências atingidas

**Plano de recuperação** - a área atingida será avaliada pela Defesa Civil, Meio Ambiente e Secretaria de Infraestrutura para verificação de medidas estruturais para recuperação da área atingida no caso de área pública. Em áreas privadas, o poder público entrará com medidas judiciais para as devidas providências.

**Rota de Fuga** - em caso de extrema urgência, todos os moradores da área atingida devem seguir para o ponto de encontro localizado no ponto de ônibus da rua Irajara, em frente ao nº 78.



## BAIRRO JARDIM JACINTO

### GRAUDE RISCO: R2 – RISCO MÉDIO PARA ALAGAMENTOS E INUNDAÇÃO

Rua Rodrigues Alves	Moradias	26
	Moradores	85



**Plano de emergência** - vítimas serão resgatadas pela Defesa Civil e pelo Corpo de Bombeiros e receberão os primeiros atendimentos em caso de feridos. Os casos mais graves serão enviados à Santa Casa de Jacareí.

O Transporte de atingidos para o abrigo será feito pela prefeitura municipal através de sua frota própria e com a ajuda de empresas de transportes que se disponham a ajudar.

**Plano social** – os moradores atingidos e que precisarem ser removidos após avaliação da defesa civil, serão levados até o abrigo provisório localizado no Educamais São João e serão assistidos pela assistência social com alimentação, dormitório e demais atendimentos no espaço da assistência.

As famílias que precisarem de auxílio aluguel serão avaliadas primeiramente pela Fundação Pró Lar após vistoria da Defesa Civil nas residências atingidas

**Plano de recuperação** - a área atingida será avaliada pela Defesa Civil, Meio Ambiente e Secretaria de Infraestrutura para verificação de medidas estruturais para recuperação da área atingida no caso de área pública. Em áreas privadas, o poder público entrará com medidas judiciais para as devidas providências.

**Rota de Fuga** - em caso de extrema urgência, todos os moradores da área atingida devem seguir para o ponto de encontro localizado no cruzamento entre as ruas Rodrigues Alves e Hermes da Fonseca.



## BAIRRO JAMIQ

### GRAU DE RISCO: R1 – RISCO BAIXO PARA ALAGAMENTO E INUNDAÇÃO

Estrada do Senoai	Moradias	1
	Moradores	3

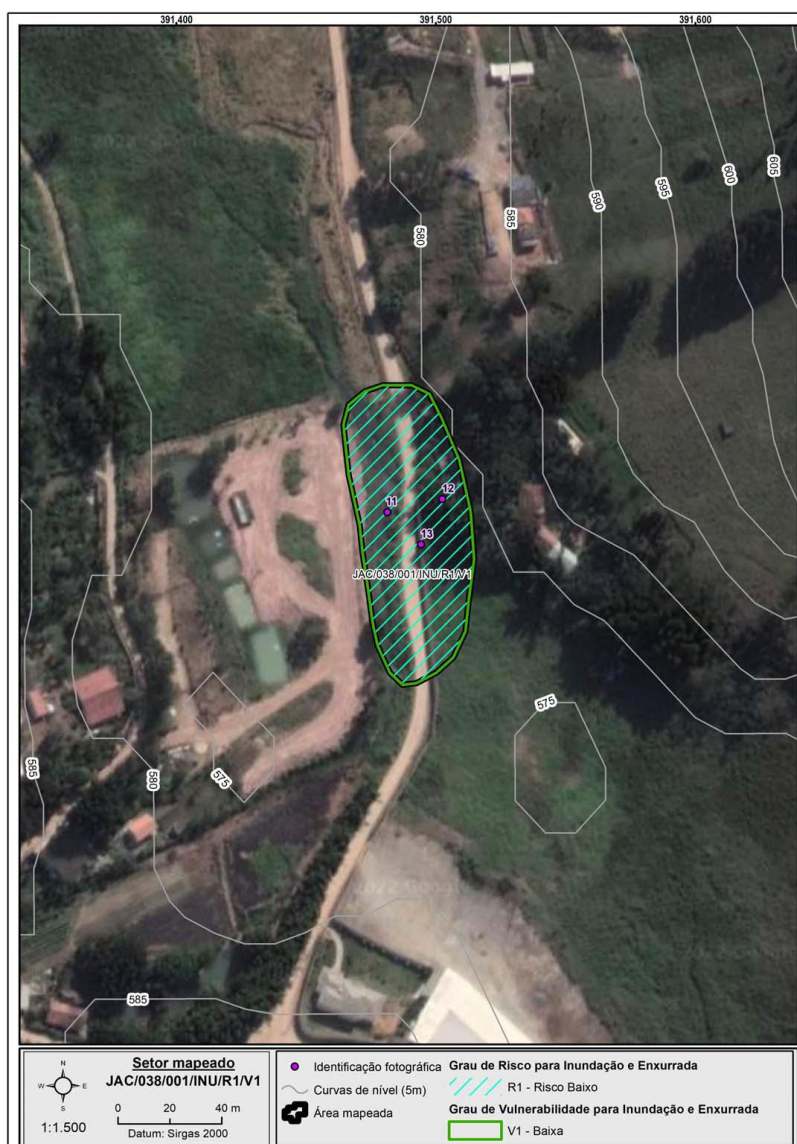

**Plano de emergência** - vítimas serão resgatadas pela Defesa Civil e pelo Corpo de Bombeiros e receberão os primeiros atendimentos em caso de feridos. Os casos mais graves serão enviados à Santa Casa de Jacareí.

O Transporte de atingidos para o abrigo será feito pela prefeitura municipal através de sua frota própria e com a ajuda de empresas de transportes que se disponham a ajudar.

**Plano social** – os moradores atingidos e que precisarem ser removidos após avaliação da defesa civil, serão levados até o abrigo provisório a ser definido pela Defesa Civil, Secretaria de Assistência Social e Fundação Pró Lar e serão assistidos pela assistência social com alimentação, dormitório e demais atendimentos no espaço da assistência.

As famílias que precisarem de auxílio aluguel serão avaliadas primeiramente pela Fundação Pró Lar após vistoria da Defesa Civil nas residências atingidas

**Plano de recuperação** - a área atingida será avaliada pela Defesa Civil, Meio Ambiente e Secretaria de Infraestrutura para verificação de medidas estruturais para recuperação da área atingida no caso de área pública. Em áreas privadas, o poder público entrará com medidas judiciais para as devidas providências.

**Rota de Fuga** - em caso de extrema urgência, todos os moradores da área atingida devem seguir para o ponto de encontro localizado na área demarcada pela foto abaixo.



## DADOS GERAIS DAS ÁREAS DE RISCO DE ALAGAMENTO E INUNDAÇÃO

GRAU DE RISCO	MORADIAS	MORADORES
R1 - BAIXO	396	1192
R2 - MÉDIO	512	1503
R3 - ALTO	52	171
R4 – MUITO ALTO	0	0
TOTAL	960	2866

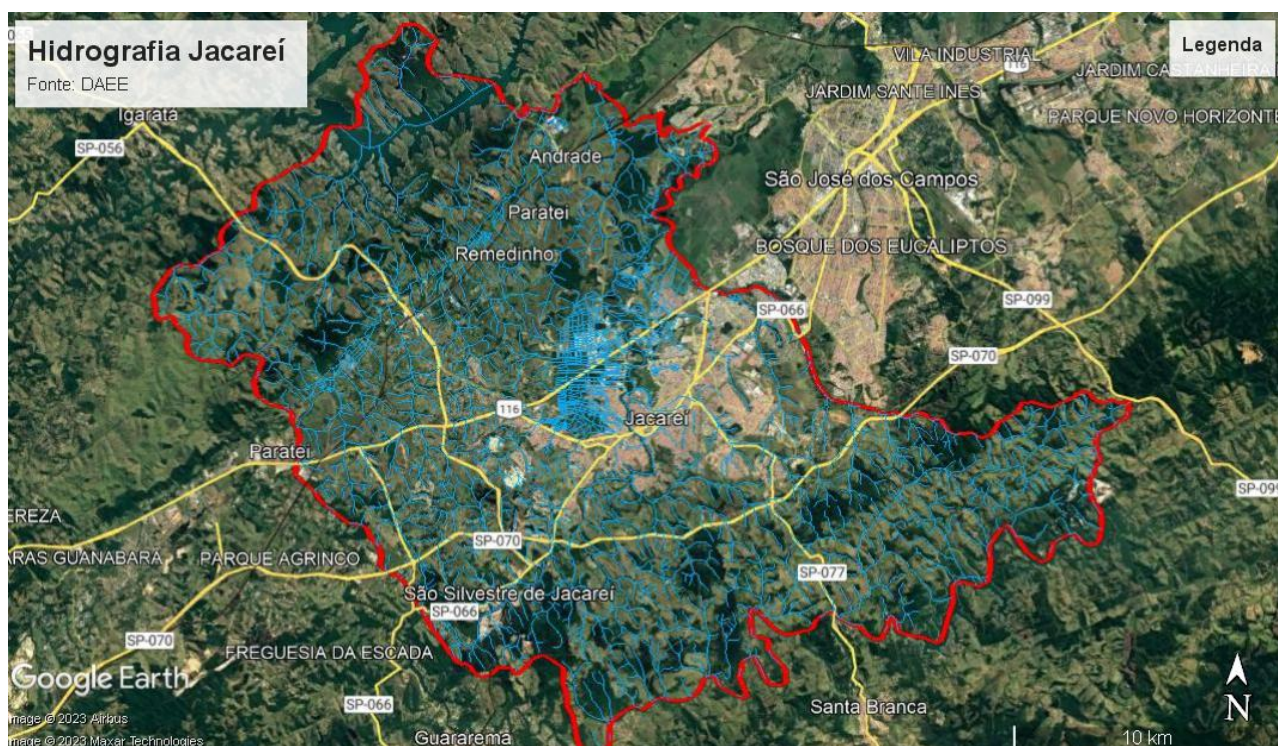

## ÁREAS DE RISCO MUITO ALTO - R4

### **BAIRRO BELA VISTA 2**

#### **GRAU DE RISCO: R4 – RISCO MUITO ALTO PARA DESLIZAMENTO**

Rua Carajás	Moradias	3
	Moradores	9

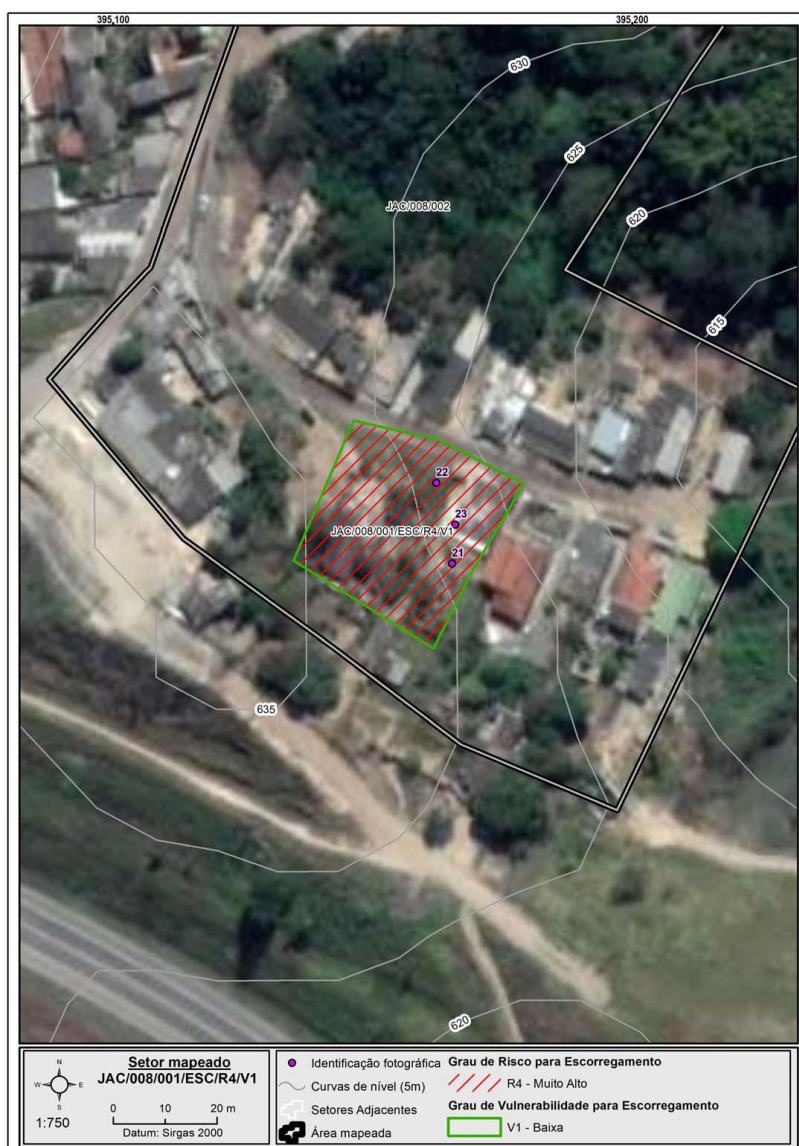

**Plano de emergência** - vítimas serão resgatadas pela Defesa Civil e pelo Corpo de Bombeiros e receberão os primeiros atendimentos em caso de feridos. Os casos mais graves serão enviados à Santa Casa de Jacareí.

O Transporte de atingidos para o abrigo será feito pela prefeitura municipal através de sua frota própria e com a ajuda de empresas de transportes que se disponham a ajudar.

**Plano social** – os moradores atingidos e que precisarem ser removidos após avaliação da defesa civil, serão levados até o abrigo provisório localizado no Educamais Esperança e serão assistidos pela assistência social com alimentação, dormitório e demais atendimentos no espaço da assistência.

As famílias que precisarem de auxílio aluguel serão avaliadas primeiramente pela Fundação Pró Lar após vistoria da Defesa Civil nas residências atingidas

**Plano de reconstrução** - a área atingida será avaliada pela Defesa Civil, Meio Ambiente e Secretaria de Infraestrutura para verificação de medidas estruturais para recuperação da área atingida no caso de área pública. Em áreas privadas, o poder público entrará com medidas judiciais para as devidas providências.

**Rota de Fuga** - em caso de extrema urgência, todos os moradores da área atingida devem seguir para o ponto de encontro localizado na área demarcada pela foto abaixo.



## BAIRRO VISTA VERDE

### GRAU DE RISCO: R4 – RISCO MUITO ALTO PARA DESLIZAMENTO

Rua Ignácio Pinheiro	Moradias	2
	Moradores	6

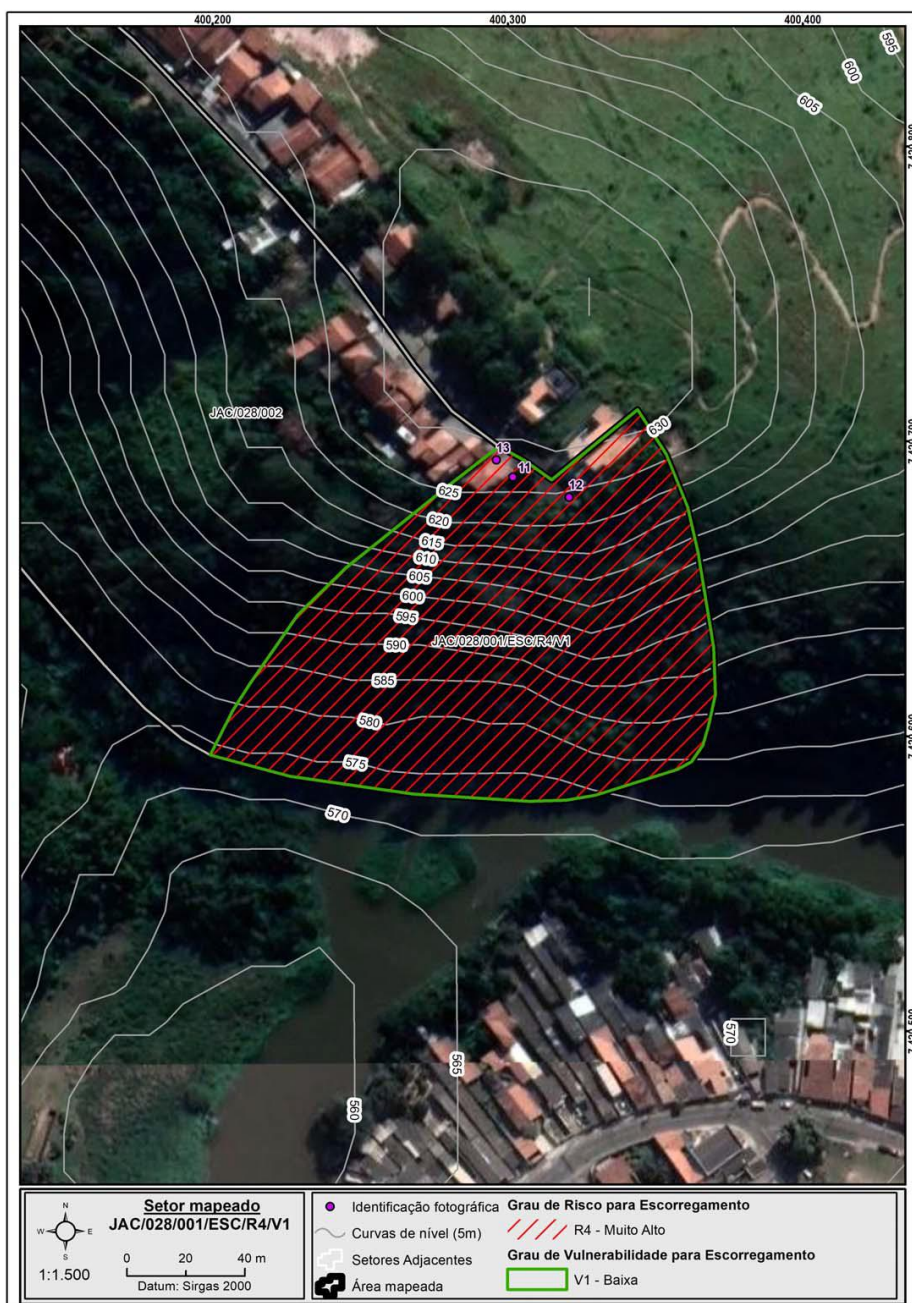

**Plano de emergência** - vítimas serão resgatadas pela Defesa Civil e pelo Corpo de Bombeiros e receberão os primeiros atendimentos em caso de feridos. Os casos mais graves serão enviados à Santa Casa de Jacareí.

O Transporte de atingidos para o abrigo será feito pela prefeitura municipal através de sua frota própria e com a ajuda de empresas de transportes que se disponham a ajudar.

**Plano social** – os moradores atingidos e que precisarem ser removidos após avaliação da defesa civil, serão levados até o abrigo provisório localizado no Educamais São João e serão assistidos pela assistência social com alimentação, dormitório e demais atendimentos no espaço da assistência.

As famílias que precisarem de auxílio aluguel serão avaliadas primeiramente pela Fundação Pró Lar após vistoria da Defesa Civil nas residências atingidas

**Plano de reconstrução** - a área atingida será avaliada pela Defesa Civil, Meio Ambiente e Secretaria de Infraestrutura para verificação de medidas estruturais para recuperação da área atingida no caso de área pública. Em áreas privadas, o poder público entrará com medidas judiciais para as devidas providências.

**Rota de Fuga** - em caso de extrema urgência, todos os moradores da área atingida devem seguir para o ponto de encontro localizado na área demarcada pela foto abaixo.



## BAIRRO CASSUNUNGA

### GRAU DE RISCO: R4 – RISCO MUITO ALTO PARA DESLIZAMENTO

Rua Salvador Preto	Moradias	3
	Moradores	9



**Plano de emergência** - vítimas serão resgatadas pela Defesa Civil e pelo Corpo de Bombeiros e receberão os primeiros atendimentos em caso de feridos. Os casos mais graves serão enviados à Santa Casa de Jacareí.

O Transporte de atingidos para o abrigo será feito pela prefeitura municipal através de sua frota própria e com a ajuda de empresas de transportes que se disponham a ajudar.

**Plano social** – os moradores atingidos e que precisarem ser removidos após avaliação da defesa civil, serão levados até o abrigo provisório localizado no Educamaís Centro e serão assistidos pela assistência social com alimentação, dormitório e demais atendimentos no espaço da assistência.

As famílias que precisarem de auxílio aluguel serão avaliadas primeiramente pela Fundação Pró Lar após vistoria da Defesa Civil nas residências atingidas

**Plano de reconstrução** - a área atingida será avaliada pela Defesa Civil, Meio Ambiente e Secretaria de Infraestrutura para verificação de medidas estruturais para recuperação da área atingida no caso de área pública. Em áreas privadas, o poder público entrará com medidas judiciais para as devidas providências.

**Rota de Fuga** - em caso de extrema urgência, todos os moradores da área atingida devem seguir para o ponto de encontro localizado na área demarcada pela foto abaixo.

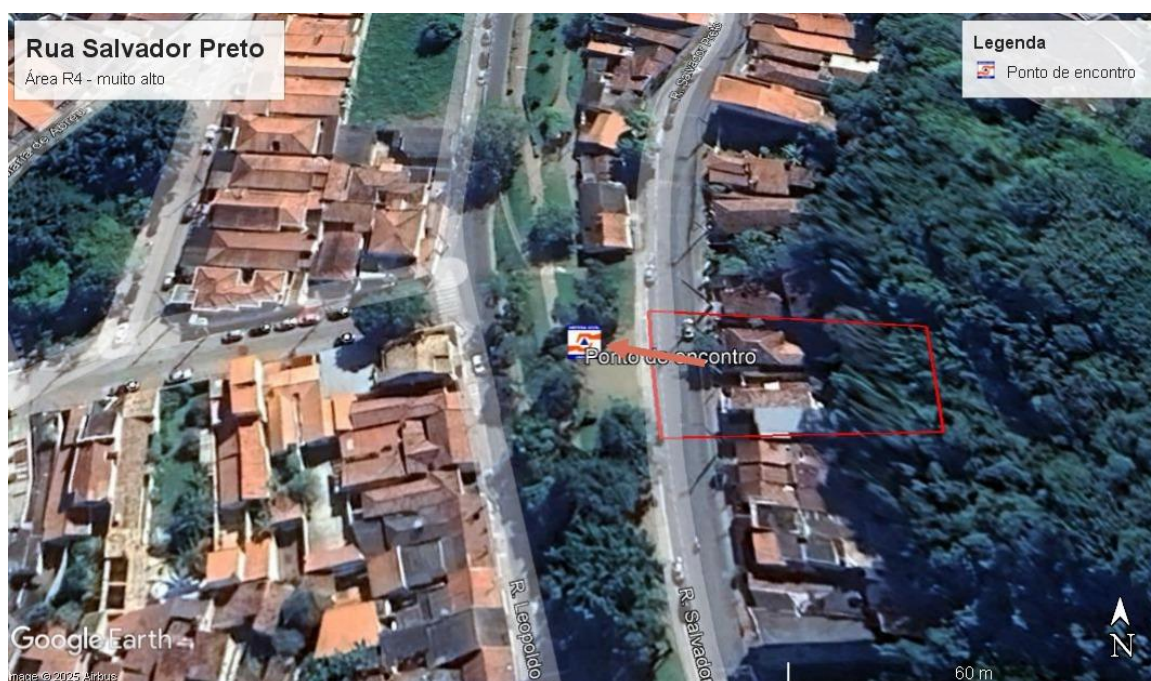

## BAIRRO PARQUE SANTO ANTÔNIO

### GRAU DE RISCO: R4 – RISCO MUITO ALTO PARA DESLIZAMENTO

Ruas	Moradias	Moradores
Avenida Pedra Santa	23	69
Rua dos Jasmins		



**Plano de emergência** - vítimas serão resgatadas pela Defesa Civil e pelo Corpo de Bombeiros e receberão os primeiros atendimentos em caso de feridos. Os casos mais graves serão enviados à Santa Casa de Jacareí.

O Transporte de atingidos para o abrigo será feito pela prefeitura municipal através de sua frota própria e com a ajuda de empresas de transportes que se disponham a ajudar.

**Plano social** – os moradores atingidos e que precisarem ser removidos após avaliação da defesa civil, serão levados até o abrigo provisório localizado na R. Alfredo Schurig, 20 - Centro, Educamaís Centro e serão assistidos pela assistência social com alimentação, dormitório e demais atendimentos no espaço da assistência.

As famílias que precisarem de auxílio aluguel serão avaliadas primeiramente pela Fundação Pró Lar após vistoria da Defesa Civil nas residências atingidas

**Plano de reconstrução** - a área atingida será avaliada pela Defesa Civil, Meio Ambiente e Secretaria de Infraestrutura para verificação de medidas estruturais para recuperação da área atingida no caso de área pública. Em áreas privadas, o poder público entrará com medidas judiciais para as devidas providências.

**Rota de Fuga** - em caso de extrema urgência, todos os moradores da área atingida devem seguir para os pontos de encontro localizados nos locais demarcados na foto abaixo



## BAIRRO JARDIM PITORESCO

### GRAU DE RISCO: R4 – RISCO MUITO ALTO PARA DESLIZAMENTO

Rua Expedicionário Nazareno Domingos Xavier	Moradias	2
	Moradores	6

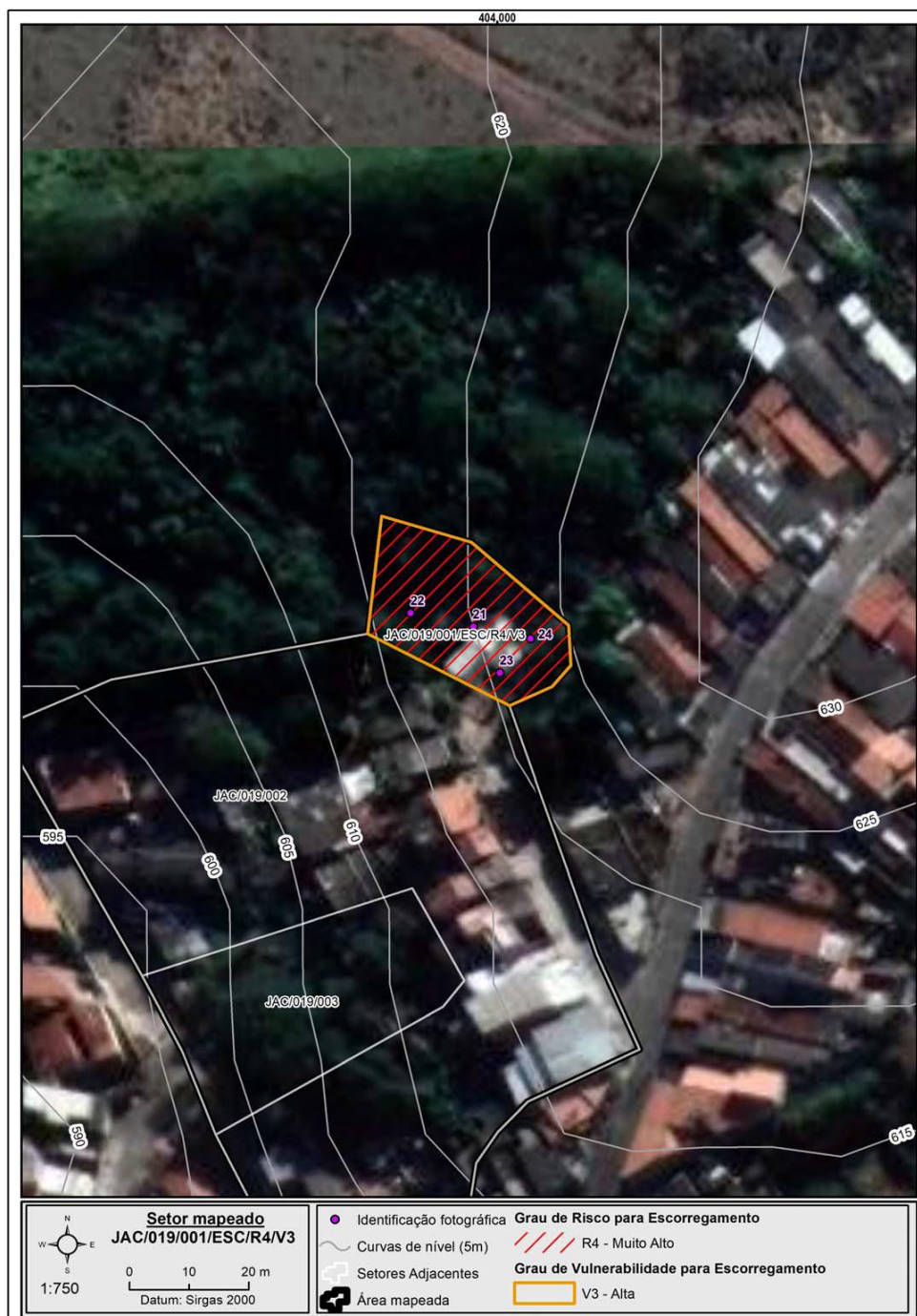

**GRAU DE RISCO: R4 – RISCO MUITO ALTO PARA DESLIZAMENTO**

Rua Expedicionário Leoni Fortunato	Moradias	3
	Moradores	9



**Plano de emergência** - vítimas serão resgatadas pela Defesa Civil e pelo Corpo de Bombeiros e receberão os primeiros atendimentos em caso de feridos. Os casos mais graves serão enviados à Santa Casa de Jacareí.

O Transporte de atingidos para o abrigo será feito pela prefeitura municipal através de sua frota própria e com a ajuda de empresas de transportes que se disponham a ajudar.

**Plano social** – os moradores atingidos e que precisarem ser removidos após avaliação da defesa civil, serão levados até o abrigo provisório localizado na Av. das Indústrias, 760 - Jardim das Indústrias, quadra da Vila Zezé, e serão assistidos pela assistência social com alimentação, dormitório e demais atendimentos no espaço da assistência.

As famílias que precisarem de auxílio aluguel serão avaliadas primeiramente pela Fundação Pró Lar após vistoria da Defesa Civil nas residências atingidas

**Plano de reconstrução** - a área atingida será avaliada pela Defesa Civil, Meio Ambiente e Secretaria de Infraestrutura para verificação de medidas estruturais para recuperação da área atingida no caso de área pública. Em áreas privadas, o poder público entrará com medidas judiciais para as devidas providências.

**Rota de Fuga** - em caso de extrema urgência, todos os moradores da área atingida devem seguir para os pontos de encontro localizados nos locais demarcados na foto abaixo



## BAIRRO JARDIM SÃO LUIS

### GRAU DE RISCO: R4 – RISCO MUITO ALTO PARA DESLIZAMENTO

Avenida Geraldo Vicente Rosa	Moradias	2
	Moradores	6

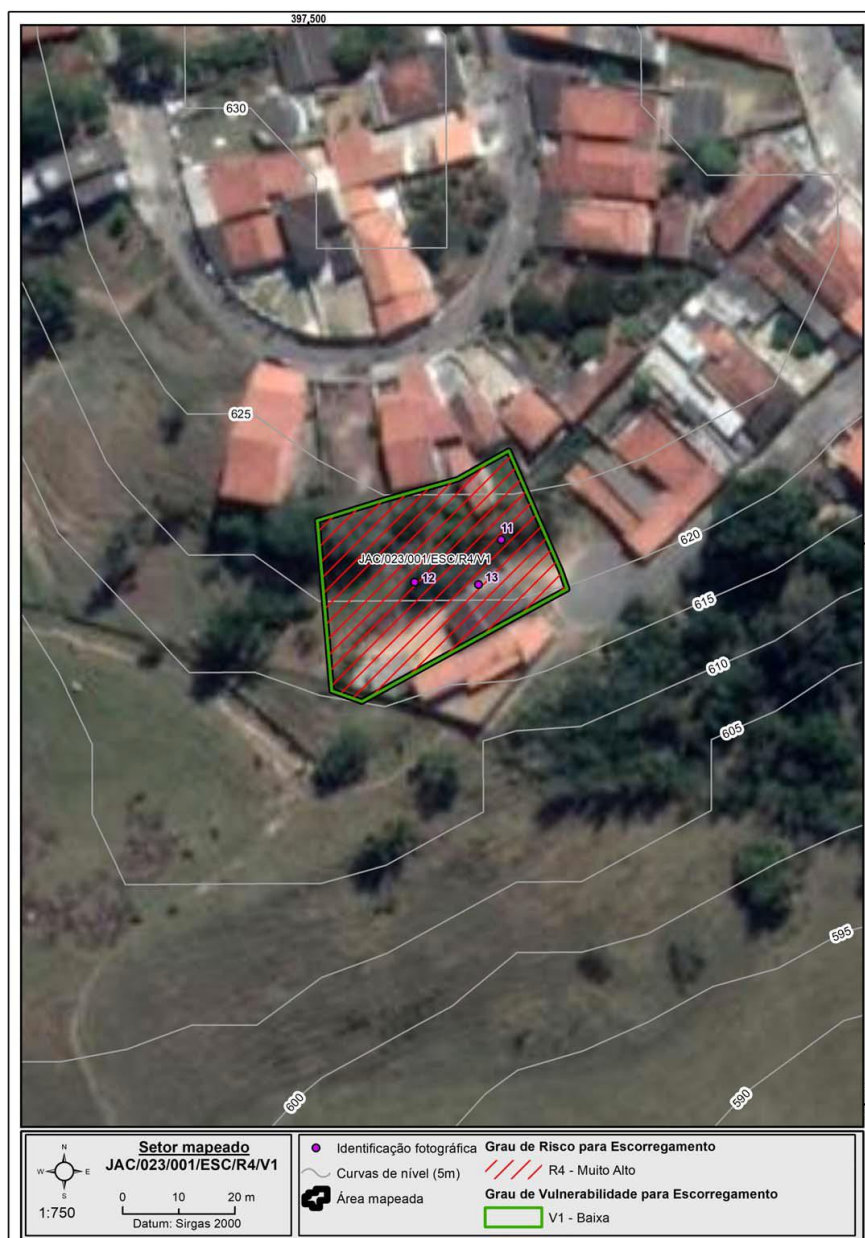

**Plano de emergência** - vítimas serão resgatadas pela Defesa Civil e pelo Corpo de Bombeiros e receberão os primeiros atendimentos em caso de feridos. Os casos mais graves serão enviados à Santa Casa de Jacareí.

O Transporte de atingidos para o abrigo será feito pela prefeitura municipal através de sua frota própria e com a ajuda de empresas de transportes que se disponham a ajudar.

**Plano social** – os moradores atingidos e que precisarem ser removidos após avaliação da defesa civil, serão levados até o abrigo provisório localizado na Av. Lucas Nogueira Garcês, 395 - Jardim Esperança, Educamais Esperança e serão assistidos pela assistência social com alimentação, dormitório e demais atendimentos no espaço da assistência.

As famílias que precisarem de auxílio aluguel serão avaliadas primeiramente pela Fundação Pró Lar após vistoria da Defesa Civil nas residências atingidas

**Plano de reconstrução** - a área atingida será avaliada pela Defesa Civil, Meio Ambiente e Secretaria de Infraestrutura para verificação de medidas estruturais para recuperação da área atingida no caso de área pública. Em áreas privadas, o poder público entrará com medidas judiciais para as devidas providências.

**Rota de Fuga** - em caso de extrema urgência, todos os moradores da área atingida devem seguir para o ponto de encontro localizado no local demarcado na foto abaixo



## ÁREAS DE RISCO R3 - RISCO ALTO

### **BAIRRO BANDEIRA BRANCA:**

#### **GRAU DE RISCO: R – RISCO ALTO PARA DESLIZAMENTO**

Rua Luiz Gonzaga Rosa da Silva	Moradias	25
	Moradores	75



**Plano de emergência** - vítimas serão resgatadas pela Defesa Civil e pelo Corpo de Bombeiros e receberão os primeiros atendimentos em caso de feridos. Os casos mais graves serão enviados à Santa Casa de Jacareí.

O Transporte de atingidos para o abrigo será feito pela prefeitura municipal através de sua frota própria e com a ajuda de empresas de transportes que se disponham a ajudar.

**Plano social** – os moradores atingidos e que precisarem ser removidos após avaliação da defesa civil, serão levados até o abrigo provisório localizado na Rua Chiquinha Schurig, 169 - São João, Educamais São João, e serão assistidos pela assistência social com alimentação, dormitório e demais atendimentos no espaço da assistência.

As famílias que precisarem de auxílio aluguel serão avaliadas primeiramente pela Fundação Pró Lar após vistoria da Defesa Civil nas residências atingidas

**Plano de reconstrução** - a área atingida será avaliada pela Defesa Civil, Meio Ambiente e Secretaria de Infraestrutura para verificação de medidas estruturais para recuperação da área atingida no caso de área pública. Em áreas privadas, o poder público entrará com medidas judiciais para as devidas providências.

**Rota de Fuga** - em caso de extrema urgência, todos os moradores da área atingida devem seguir para o ponto de encontro localizado na rotatória da entrada principal do Bairro Bandeira Branca 1.



## BAIRRO VILA SÃO JUDAS TADEU

### GRAU DE RISCO: R – RISCO ALTO PARA DESLIZAMENTO

Rua Doutor João Bosco	Moradias	2
	Moradores	6

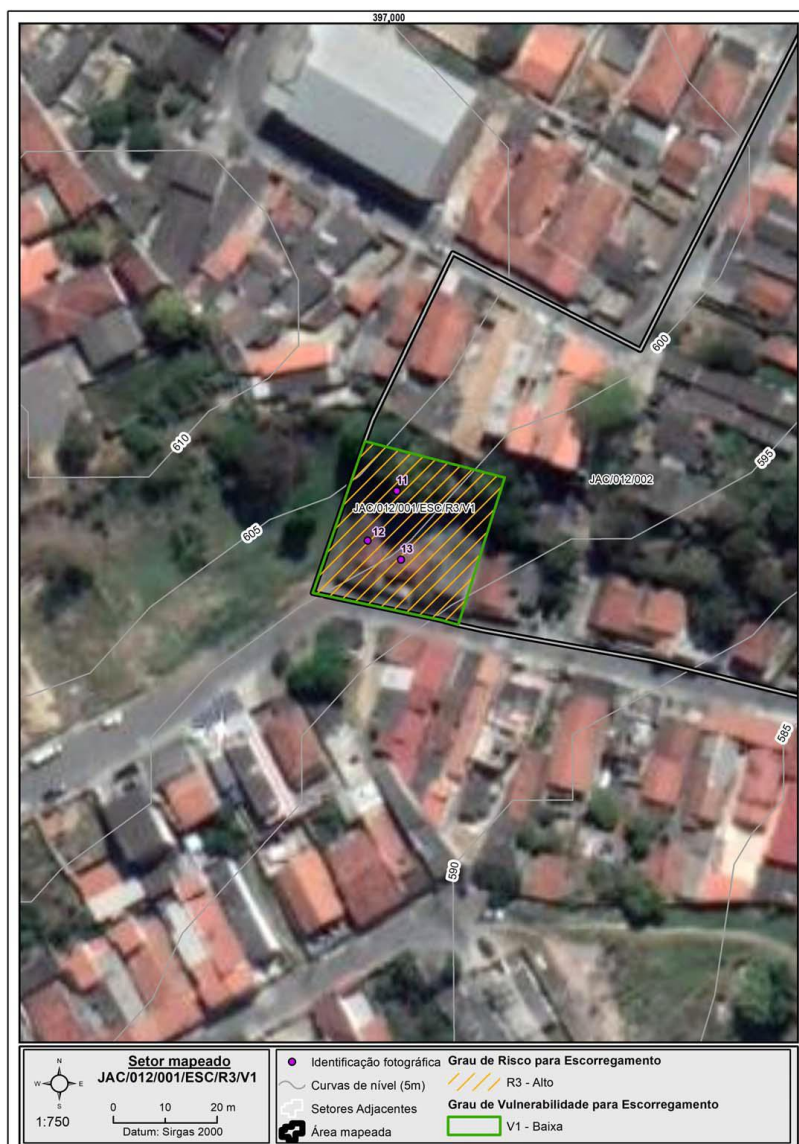

**Plano de emergência** - vítimas serão resgatadas pela Defesa Civil e pelo Corpo de Bombeiros e receberão os primeiros atendimentos em caso de feridos. Os casos mais graves serão enviados à Santa Casa de Jacareí.

O Transporte de atingidos para o abrigo será feito pela prefeitura municipal através de sua frota própria e com a ajuda de empresas de transportes que se disponham a ajudar.

**Plano social** – os moradores atingidos e que precisarem ser removidos após avaliação da defesa civil, serão levados até o abrigo provisório localizado na Av. Lucas Nogueira Garcês, 395 - Jardim Esperança, Educamais Esperança e serão assistidos pela assistência social com alimentação, dormitório e demais atendimentos no espaço da assistência.

As famílias que precisarem de auxílio aluguel serão avaliadas primeiramente pela Fundação Pró Lar após vistoria da Defesa Civil nas residências atingidas

**Plano de reconstrução** - a área atingida será avaliada pela Defesa Civil, Meio Ambiente e Secretaria de Infraestrutura para verificação de medidas estruturais para recuperação da área atingida no caso de área pública. Em áreas privadas, o poder público entrará com medidas judiciais para as devidas providências.

**Rota de Fuga** - em caso de extrema urgência, todos os moradores da área atingida devem seguir para o ponto de encontro localizado na esquina da Avenida Hercílio dos Santos com a Avenida Albano Simões de Castro.



## BAIRRO VILA ZEZÉ

### GRAU DE RISCO: R – RISCO ALTO PARA DESLIZAMENTO

Rua Raimundo Corrêa	Moradias	20
	Moradores	60



**Plano de emergência** - vítimas serão resgatadas pela Defesa Civil e pelo Corpo de Bombeiros e receberão os primeiros atendimentos em caso de feridos. Os casos mais graves serão enviados à Santa Casa de Jacareí.

O Transporte de atingidos para o abrigo será feito pela prefeitura municipal através de sua frota própria e com a ajuda de empresas de transportes que se disponham a ajudar.

**Plano social** – os moradores atingidos e que precisarem ser removidos após avaliação da defesa civil, serão levados até o abrigo provisório localizado na Quadra da Vila Zezé, Av. das Indústrias, 760 - Jardim das Indústrias, e serão assistidos pela assistência social com alimentação, dormitório e demais atendimentos no espaço da assistência.

As famílias que precisarem de auxílio aluguel serão avaliadas primeiramente pela Fundação Pró Lar após vistoria da Defesa Civil nas residências atingidas

**Plano de reconstrução** - a área atingida será avaliada pela Defesa Civil, Meio Ambiente e Secretaria de Infraestrutura para verificação de medidas estruturais para recuperação da área atingida no caso de área pública. Em áreas privadas, o poder público entrará com medidas judiciais para as devidas providências.

**Rota de Fuga** - em caso de extrema urgência, todos os moradores da área atingida devem seguir para o ponto de encontro localizado na praça da Rua Francisca Júlia.



## BAIRRO NOVA JACAREÍ

### GRAU DE RISCO: R 3 – RISCO ALTO PARA DESLIZAMENTO

Avenida Lucas Nogueira Garcez	Moradias	8
	Moradores	24



**Plano de emergência** - vítimas serão resgatadas pela Defesa Civil e pelo Corpo de Bombeiros e receberão os primeiros atendimentos em caso de feridos. Os casos mais graves serão enviados à Santa Casa de Jacareí.

O Transporte de atingidos para o abrigo será feito pela prefeitura municipal através de sua frota própria e com a ajuda de empresas de transportes que se disponham a ajudar.

**Plano social** – os moradores atingidos e que precisarem ser removidos após avaliação da defesa civil, serão levados até o abrigo provisório localizado no Av. Lucas Nogueira Garcês, 395 - Jardim Esperança, Educamais Esperança, e serão assistidos pela assistência social com alimentação, dormitório e demais atendimentos no espaço da assistência.

As famílias que precisarem de auxílio aluguel serão avaliadas primeiramente pela Fundação Pró Lar após vistoria da Defesa Civil nas residências atingidas

**Plano de reconstrução** - a área atingida será avaliada pela Defesa Civil, Meio Ambiente e Secretaria de Infraestrutura para verificação de medidas estruturais para recuperação da área atingida no caso de área pública. Em áreas privadas, o poder público entrará com medidas judiciais para as devidas providências.

**Rota de Fuga** - em caso de extrema urgência, todos os moradores da área atingida devem seguir para o ponto de encontro localizado no posto de gasolina localizado na Avenida Lucas Nogueira Garcês.



**GRAU DE RISCO: R 3 – RISCO ALTO PARA DESLIZAMENTO**

Rua Gaspar Gomes da Costa  
Rua Manoel Chaves Pereira

Moradias

45

Moradores

135

Rua Artur Verdeli



**GRAU DE RISCO: R 3 – RISCO ALTO PARA DESLIZAMENTO**

Rua Antônio de Alvarenga	Moradias	11
	Moradores	33

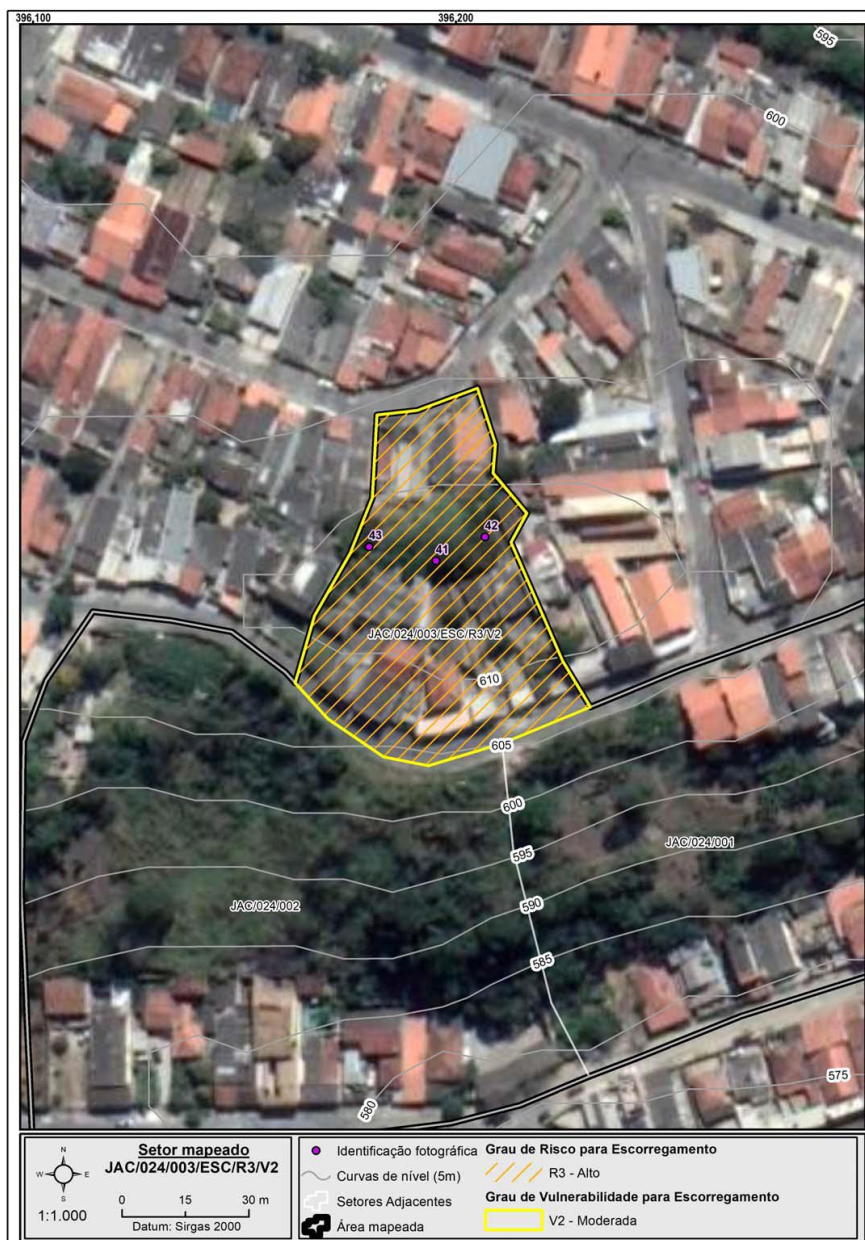

**Plano de emergência** - vítimas serão resgatadas pela Defesa Civil e pelo Corpo de Bombeiros e receberão os primeiros atendimentos em caso de feridos. Os casos mais graves serão enviados à Santa Casa de Jacareí.



## **DADOS GERAIS ÁREAS DE RISCO DE ESCORREGAMENTO R4 E R3**

<b>R4 – RISCO MUITO ALTO PARA DESLIZAMENTO E ESCORREGAMENTO</b>	
Moradias	38
Moradores	114

<b>R3 – RISCO ALTO PARA DESLIZAMENTO E ESCORREGAMENTO</b>	
Moradias	181
Moradores	543

## **PLANCON PARA ÁREAS DE RISCO R2 E R1– SETOR DE MONITORAMENTO**

Um setor de monitoramento de risco R2 ou R1 refere-se respectivamente a área com risco médio e baixo para deslizamento ou escorregamento. Estas áreas são caracterizadas por algumas feições de instabilidade como trincas, erosões leves, concentração de água ou cicatrizes de escorregamento antigas, que indicam um histórico de movimentação do terreno, mas com menor ou quase nenhuma intensidade e frequência do que um risco alto. A Defesa Civil realizará o monitoramento nessas áreas de risco e se observada alguma alteração no cenário, fará uma nova avaliação de risco para verificação do agravamento.

### **BAIRRO VISTA VERDE**

<b>GRAU DE RISCO: R 2 – SETOR DE MONITORAMENTO</b>		
Rua Ignácio Pinheiro	Moradias	70
	Moradores	210

### **BAIRRO PANORAMA**

<b>GRAU DE RISCO: R 2 – SETOR DE MONITORAMENTO</b>		
Rua Bela Vista	Moradias	57
	Moradores	171
Estrada do Porto Velho	Moradias	18
	Moradores	54
Rua do Lago	Moradias	63
	Moradores	189

## CONJUNTO HABITACIONAL 22 DE ABRIL

### GRAU DE RISCO: R1 – SETOR DE MONITORAMENTO

Rua Dois de novembro	Moradias	10
	Moradores	30

## BAIRRO BELA VISTA

### GRAU DE RISCO: R 2 – SETOR DE MONITORAMENTO

Rua Tuparis e Rua Carajás	Moradias	40
	Moradores	120

## BAIRRO BANDEIRA BRANCA

### GRAU DE RISCO: R 2 – SETOR DE MONITORAMENTO

Rua Edis Rigo	Moradias	12
	Moradores	36
Rua Luis Gonzaga Rosa e Silva	Moradias	32
	Moradores	96

## VILA SÃO JUDAS TADEU

### GRAU DE RISCO: R 2 – SETOR DE MONITORAMENTO

Rua João Pereira de Freitas	Moradias	52
	Moradores	156

## BAIRRO JARDIM ESPERANÇA

### GRAU DE RISCO: R 2 – SETOR DE MONITORAMENTO

Rua Marreta Cristina Morroni	Moradias	9
	Moradores	27
Rua Avelino Esmério da Silva	Moradias	5
	Moradores	15

## BAIRRO PARQUE IMPERIAL

### GRAU DE RISCO: R 2 – SETOR DE MONITORAMENTO

Avenida Nurimar Fazolari de Freitas, antiga Rua Treze	Moradias	17
	Moradores	51

## BAIRRO CASSUNUNGA

### GRAU DE RISCO: R 2 – SETOR DE MONITORAMENTO

Rua Salvador Preto	Moradias	24
	Moradores	72

### **BAIRRO PARQUE SANTO ANTONIO**

<b>GRAU DE RISCO: R 2 – SETOR DE MONITORAMENTO</b>		
Rua dos Ibiscos	Moradias	70
	Moradores	210
Avenida Vale do Paraíba	Moradores	210

### **BAIRRO VILA ZEZÉ**

<b>GRAU DE RISCO: R 2 – SETOR DE MONITORAMENTO</b>		
Rua Raimundo Corrêa	Moradias	19
	Moradores	57

### **BAIRRO PARQUE DOS PRINCIPES**

<b>GRAU DE RISCO: R 2 – SETOR DE MONITORAMENTO</b>		
Rua D. Maria 1ª	Moradores	94
	Moradias	282
Rua Príncipe Gastón D'eu	Moradores	23
	Moradias	69
Rua Dom Antônio	Moradores	22
	Moradias	66

### **BAIRRO JARDIM PTORESCO**

<b>GRAU DE RISCO: R 2 – SETOR DE MONITORAMENTO</b>		
Rua Expedicionário Nazareno Domingos Xavier	Moradias	18
	Moradores	54

### **CHACARAS REUNIDAS IGARAPÉS**

<b>GRAU DE RISCO: R 2 – SETOR DE MONITORAMENTO</b>		
Rua José de Alencar	Moradias	10
	Moradores	30

### **BAIRRO NOVA JACAREÍ**

<b>GRAU DE RISCO: R 2 – SETOR DE MONITORAMENTO</b>		
Rua Ceriaco da Costa	Moradias	12
	Moradores	36

### **BAIRRO JARDIM MARIA AMÉLIA**

<b>GRAU DE RISCO: R 2 – SETOR DE MONITORAMENTO</b>		
Av. Ciro de Siqueira Armani	Moradias	47
	Moradores	141

## BAIRRO BELA VISTA 1

### GRAU DE RISCO: R 2 – SETOR DE MONITORAMENTO

Rua Urupá	Moradias	17
	Moradores	51

### AÇÕES IMEDIATAS DURANTE O DESASTRE - RESPOSTA

1º. CONSTATAÇÃO DE OCORRÊNCIAS - Defesa Civil – primeiro atendimento e levantamento das demandas e necessidades dando prioridade à atendimentos essenciais como hospitais e que oferecem risco à vida, entre elas:

- Fazer corte de árvores para desobstrução de vias e entradas de imóveis no caso de árvores de pequeno e médio porte, sem fios de energia entre os galhos.
  - Em caso de árvores de grande porte, o serviço será feito pela secretaria de meio ambiente
  - No caso de fios de energia entre os galhos, fazer contato com concessionária de energia ou telefonia para fazer retirada dos fios e somente após esse procedimento, fazer o corte e retirada da árvore.
- Fazer resgate de vítimas em alagamentos e inundações
- Fazer o apoio ao corpo de bombeiros no resgate de vítimas e corte de árvores
- Fazer levantamento das casas onde houve inundação e repassar para Assistência Social
- Fazer vistoria em locais onde houve deslizamento de terra, queda de muro ou danos estruturais em imóveis
- Fazer vistoria em áreas de alagamento e inundação

2º. PLANO SOCIAL atendimento às famílias, avaliação, encaminhamento para casa de parentes, abrigamento, fornecimento dos kits, cobertores, colchões, cesta básica, verificação de doenças e vacinas, fornecimento de hipoclorito e vulnerabilidade social, transporte para vítimas.

3º. PLANO OPERACIONAL sinalização das vias de trânsito, auxílio na remoção das famílias, fornecimento de água para consumo, verificação de estragos nas redes de

água e esgoto, apoio ao Corpo de Bombeiros, Transporte de feridos e vulneráveis sociais para abrigos provisórios ou casa de parentes.

### **AÇÕES IMEDIATAS APÓS O DESASTRE - RECUPERAÇÃO**

Elaborar estratégia de ação para os agentes de trânsito  
Sinalizar as vias afetadas e normalização de trânsito  
Remover os entulhos nos locais afetados  
Lavar ruas atingidas pelas inundações e alagamentos  
Recuperar as vias afetadas  
Remover árvores caídas nas vias após queda  
Fazer triagem das famílias afetadas  
Encaminhamento das famílias para casa de parentes ou abrigo  
Orientação para àqueles que tiveram contato com a água contaminada e fornecimento de hipoclorito  
Transporte de feridos e vulneráveis para abrigos provisórios ou casa de parentes  
Transportes e caminhões para mudanças dos atingidos pelo desastre  
Contagem de feridos e óbitos  
Verificação de danos nas redes de água e esgoto  
Avaliação de danos nas áreas de risco cadastradas  
Restabelecimento de serviços essenciais

### **ESTRUTURA PARA AÇÕES:**

- PPDC atualizado para COMDEC, Prefeito, Vice-Prefeito e Envolvidos
- Escala ou Plantão do Atendimento – todos os setores da COMDEC - a partir DEZEMBRO todos à disposição

### **RECURSOS:**

Alimentação para as famílias - SDS  
Colchão - SDS  
Cobertores - SDS  
Cesta Básica - SDS  
Alimentação para servidores que atuam na ocorrência - SARH  
Hidro jato - SIEM

Carros Defesa Civil - Gabinete do Prefeito

Caminhão para transporte e mudança – SIEM e SMA

Caminhões pipa com água de reuso - SMA

Local para estoque de material de benefício eventual - SDS

Liberação de kits de benefício eventual- SDS

Guarda de equipamentos (retroescavadeiras, escavadeiras, etc.) em pontos estratégicos da cidade (próximo à ocorrência) para atender as emergências (com vigilância da GCM) – SIEM - SSDC

Hipoclorito para consumação e higienização dos alimentos e entrega de folheto educativo – DVS

### **ABRIGOS PROVISÓRIOS**

Centro Comunitário do Vila Zezé - responsável SER

Centro Comunitário da Vila Formosa - responsável SER

Centro comunitário Jardim Primavera - responsável SER

EDUCAMAIS ESPERANÇA - responsável SME

EDUCAMAIS SÃO JOÃO - responsável SME

EDUCAMAIS CENTRO - responsável SME

EDUCAMAIS PARQUE DOS SINOS - responsável SME

### **ESTRUTURA DE LOCAIS DE ABRIGO**

Adequação do local para abrigar novas famílias - SIEM

Manutenção da parte elétrica - SIEM

Manutenção da parte hidráulica - SIEM

Limpeza da área interna e externa (lavagem, poda, capina) - SIEM / SMA

Realização de vistoria para adequação e manutenção SIEM/SMA

### **HOSPITAL/UPA**

Santa Casa de Misericórdia

R. Antônio Afonso, 119 – Centro.

UPA 24h Dr Thelmo de Almeida Cruz

Av. Eng. Davi Monteiro Lino, S/N – Centro.

UPA 24h Parque Meia Lua

R. da Imprensa, 394 - Parque Meia Lua.

### **ENCAMINHAMENTOS GERAIS:**

Secretarias e Setores indicar no mínimo 2 nomes para plantão de atendimento emergencial - manter atualizado - Todos envolvidos + Gabinete do Prefeito

- Incluir no PPDC dados de contato e orientações de ação nas emergências
- manter atualizado o PPDC – Defesa Civil

### **PRÓXIMOS PASSOS:**

Realizar Reuniões Periódicas - duas por ano

- maio – balanço do período de PPDC e preparativos da operação estiagem
- novembro – balanço operação estiagem e preparativos para PPDC

### **PLANO DE CHAMADA**

Compete ao Coordenador de Proteção e Defesa Civil ou quem ele delegar analisar a ocorrência e dar início ao plano de chamadas convocando para as ações os órgãos de acordo com suas respectivas atribuições. Nem sempre todos os órgãos da COMPDEC participarão das ações, pois as ocorrências de defesa civil são bastante diversas e para cada tipo de ocorrência há um tipo de atendimento. Para maior rapidez no atendimento à população nas situações de emergência foi definido dois representantes por órgão componente da COMPDEC, o qual é o líder de sua equipe no âmbito do respectivo órgão a que pertence e ele deve ter o plano de ação interno, os equipamentos e veículos em perfeitas condições, bem como escalar as equipes que permanecerão de plantão após as 18h, nos finais de semana e feriados durante o período do PPDC. Desta forma, a COMDEC se mantém pronta para agir a qualquer momento.

## FLUXOGRAMA DO PLANO DE CHAMADA

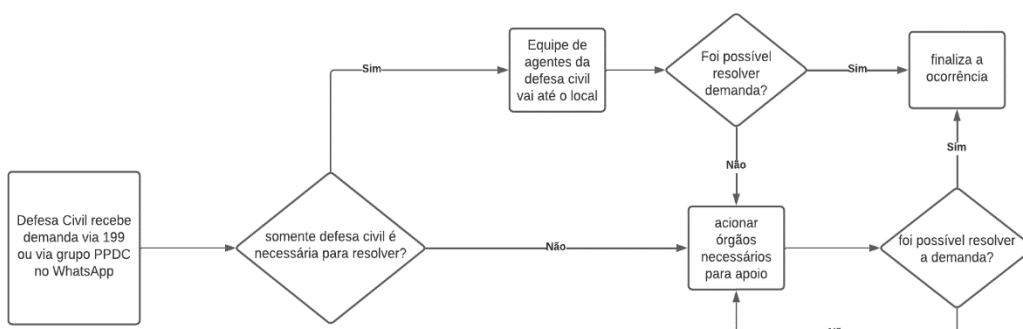

## MATRIZ DE RESPONSABILIDADES – FASE EMERGENCIAL

<p>Vice-Prefeito Coordenador Defesa Civil</p>	<p>Coordenar o Plancon Receber as demandas via 199 – Defesa Civil Atendimento a emergência de inundação e alagamentos – resgate de vítimas. Encaminhamentos de demandas as secretarias pertinentes Apoio ao Corpo de Bombeiros Cortar árvores caídas nas vias e locais de risco Fazer vistoria em áreas de risco afetadas pelo desastre Contagem de óbitos Vigilância de equipamentos e máquinas em pontos estratégicos da cidade (próximo à ocorrência) para atender as emergências - GCM Vigilância de áreas evacuadas – GCM Convocação de apoio externo</p>
<p>Secretaria de Desenvolvimento Social - SDS</p>	<p>Fazer triagem das famílias afetadas Acolhimento e assistência as famílias atingidas Organização e distribuição de itens de benefício eventual</p>

	<p>Encaminhar as famílias para casa de parentes ou abrigo</p> <p>Organização de abrigos</p> <p>Organizar o transporte de atingidos para abrigos ou casa de parentes.</p>
Secretaria de Mobilidade Urbana - SEMOB	<p>Organizar e monitorar o trânsito enquanto durar o período de emergência</p> <p>Elaborar estratégia de ação para os agentes de trânsito</p> <p>Sinalizar as vias afetadas</p> <p>Normalização de trânsito</p> <p>Videomonitoramento via COI de vias com risco de deslizamento e inundação.</p>
Secretaria de Meio Ambiente e Planejamento - SEMAPLAN	<p>Apoio em corte e remoção de árvores</p> <p>Levantamento dos danos ambientais</p> <p>Lavar locais e ruas atingidas pelas inundações e alagamentos</p> <p>Remover os entulhos nos locais afetados</p> <p>Fornecimento de caminhões, máquinas, equipamentos e pessoal para apoio nas ocorrências quando solicitado pela Defesa Civil</p>
Secretaria de Infraestrutura - SIM	<p>Levantamento de danos estruturais em locais apontados pela Defesa Civil</p> <p>Fornecimento de caminhões, máquinas, equipamentos e pessoal para apoio nas ocorrências quando solicitado pela Defesa Civil</p> <p>Organizar transporte e mudança para os atingidos</p> <p>Envio de transporte para atingidos pelo desastre</p>
Secretaria de Saúde – SS Diretoria de Vigilância em Saúde	<p>Transporte de feridos e vulneráveis sociais para hospitais</p> <p>Orientação para àqueles que tiveram contato com a água contaminada</p> <p>Fornecimento de hipoclorito e material informativo</p> <p>Controle das arboviroses</p> <p>Verificação da qualidade da água para consumo humano</p> <p>Investigação epidemiológica</p> <p>Adoção de medidas para evitar agravos de saúde na população atingida por desastres</p> <p>Orientação preventiva de acidentes com animais peçonhentos e de zoonoses</p>

	Acompanhamento e cuidado mais atentos dos casos mais críticos de saúde e de situação de vulnerabilidade
Secretaria de Municipal Educação – SME	Envio de pessoal de apoio quando solicitado pela Defesa Civil Liberação de escolas e Centros Educacionais para abrigamento de atingidos pelo desastre
Serviço Autônomo de Água e Esgoto – SAAE	Avaliação de danos na rede de água e esgoto Restabelecimento do fornecimento de água potável e tratamento de esgoto para a população. Envio de máquinas, equipamentos e pessoal de apoio para emergência, quando solicitado pela Defesa Civil Fornecimento de água potável para os atingidos
Secretaria de Esportes e Recreação – SER	Liberação de quadras de esportes para abrigamento de vítimas e depósito de material de ajuda humanitária Envio de equipamentos e pessoal de apoio para emergência, quando solicitado pela Defesa Civil
Subsecretaria de Comunicação	Coordenar as relações entre a Prefeitura e os órgãos de imprensa, os veículos de comunicação e a sociedade de maneira geral. Divulgação de situação em geral durante a emergência.
Secretaria de Finanças	Liberação de recursos financeiros de forma emergencial para atendimento a emergências durante o período do desastre
Secretaria de Administração	realizar compras e adquirir bens e serviços de forma emergencial durante o período do desastre liberação de recursos humanos para auxílio no desastre, quando solicitado pela Defesa Civil.
Fundação Pró – Lar	Avaliar situação de desabrigados para programa de habitação Envio de suporte e pessoal de apoio para emergência, quando solicitado pela Defesa Civil
Secretaria de Governo	Envio de equipamentos e pessoal de apoio para emergência, quando solicitado pela Defesa Civil

Secretaria de Segurança e Defesa do Cidadão - GCM	Envio de pessoal de apoio para emergência, quando solicitado pela Defesa Civil. Guarda de máquinas e equipamentos da prefeitura em locais de ocorrência. Ronda ostensiva em áreas e residências interditadas pela Defesa Civil Vigilância em abrigos provisórios e depósitos de ajuda humanitária Videomonitoramento via COI de áreas de risco de deslizamento e inundação.
Demais órgãos externos	Comunicação para solicitação de apoio, quando solicitado pela Defesa Civil



## **Sistema de Monitoramento Pluviométrico Simplificado**

### **1. Objetivo:**

Monitorar e registrar as precipitações pluviométricas de forma contínua para auxiliar na tomada de decisões relacionadas a eventos climáticos, gestão de recursos hídricos e prevenção de desastres naturais.

### **2. Componentes do sistema:**

#### **Pluviômetro:**

Pluviômetro manual  
Proveta graduada em milímetros

#### **Locais de instalação dos pluviômetros:**

Base da Defesa Civil – Bairro Parque Santo Antônio  
Usina de Asfalto – Bairro Jardim Real  
ETE (Estação de Tratamento de Esgoto) - Bandeira Branca  
ETE (Estação de Tratamento de Esgoto) - Bairro Igarapés  
Infraestrutura – Bairro Parque Meia Lua

#### **Registro de dados:**

Os dados pluviométricos são registrados em planilha eletrônica Excel e arquivados no google drive do e-mail da operação, com acesso da administração e diretoria da Defesa Civil.

#### **Ferramentas de apoio:**

Pluviômetro automático CEMADEN instalado na Escola Estadual Doutor Pompílio Mercadante no Bairro São João.

### **3. Procedimentos:**

#### **Leitura diária:**

A leitura manual de todos os pluviômetros é feita todos os dias de ocorrência de chuva no município. A leitura é feita no horário das 7 às 8h do plantão do dia.

#### **Análise de dados:**

Periodicamente, analisamos os registros para identificar padrões, períodos de maior precipitação ou eventos extremos.  
Utilizamos gráficos para visualizar as variações ao longo do tempo.

### **Alertas e ações:**

Com base nos dados foi criado os seguintes alertas:

- Até 79,9 mm de chuva – verde – estado de observação: monitoramento
- De 80mm até 100mm – amarelo – estado de atenção: monitoramento e vistoria nas áreas de risco e alertar secretarias envolvidas no plano de contingência
- Acima de 100mm – vermelho – alerta máximo: vistoria diária em áreas de risco e acionamento do plano de contingência

### **4. Manutenção:**

Os pluviômetros passam regularmente por manutenção para verificar a integridade do equipamento e fazer os ajustes se necessário.

### **5. Possíveis melhorias futuras:**

Integrar sensores automáticos com transmissão de dados em tempo real.  
Criar um painel online para visualização dos dados por toda a comunidade.  
Compartilhar informações com órgãos de defesa civil ou comunidades locais.

## **DESIGNADOS DAS SECRETARIAS ENVOLVIDAS:**

### **GABINETE DO PREFEITO**

Edgard T. Sasaki – Vice-prefeito e Coordenador da Defesa Civil de Jacareí

Luís Gustavo Pinto da Cunha - Assessor do Gabinete

### **DEFESA CIVIL**

José Donizete Martins de Toledo - Diretor de Defesa Civil

Carlos Augusto Amaral Torres – Supervisor de Defesa Civil

Praça Luis Sipúlio Filho, nº 57, Parque Santo Antônio.

Telefone:(12)3952-4006 – [defesacivil@jacarei.sp.gov.br](mailto:defesacivil@jacarei.sp.gov.br)

### **Plantonistas da Defesa Civil**

Praça Luis Sipúlio Filho, nº57, Parque Santo Antônio - Jacareí

Sala do plantão – telefone de emergência: 199

e-mail: [defesacivil@jacarei.sp.gov.br](mailto:defesacivil@jacarei.sp.gov.br)

Telefone administrativo: (12)3952-4006

### **Comissão de Vistoria da Defesa Civil**

defesacivil@jacarei.sp.gov.br

Telefone: (12) 3952-4006

Rodolfo de Souza Neto – SIEM - Eng<sup>a</sup>. Civil

Hugo Mello - SAAE - Eng<sup>o</sup>. Civil

Amanda Vechi - SEMOB- Eng<sup>a</sup> Civil

### **SAS (Assistência Social)**

Rua Praça dos Três Poderes, 8, Centro – Jardim Leonídia

Telefone: (12) 3955- 9000 - ramal: 9178 / 9187 / 9188 / 9192

assistencia@jacarei.sp.gov.br

Juliana Dualibi - Secretaria

Sueli Guedes – Assistente Social

### **SEMOB (Mobilidade Urbana)**

Rua Lamartine Delamare, 153, centro.

Telefone: (12) 3955-9000 ramal: 2794

e-mail: mobilidade@jacarei.sp.gov.br

Simone Aparecida Marcelino Cunha - Supervisora Fiscalização de Trânsito

Anderson Vieira dos Santos - Supervisor da Unidade de Engenharia de Tráfego

Horácio Oliveira Andrade - Agente de Mobilidade Urbana

Aurélio Ramos - Supervisor de Sinalização Viária

### **SEMAPLAN (Meio Ambiente e Planejamento)**

Av. Getúlio Dorneles Vargas, 580, Jardim Primavera

meio.ambiente@jacarei.sp.gov.br

Telefona: 3955-9000 ramal 9459 e ramal 9197

Rogério da Costa Manso – Secretario

Sandra Raquel Verissimo – Jurídico

### **SIEM (Infraestrutura)**

Rodovia Presidente Dutra, km 158,5, Parque Meia Lua.

Telefone: (12) 3954-0460

infra.estrutura@jacarei.sp.gov.br

Priscyla Freire - Secretária Adjunto

Felipe de Vilas Boas - Secretário

### **SAAE (Serviço Autônomo de Água e Esgoto)**

Rua Miguel Leite Amparo, nº121, Jardim Pereira Amparo

Telefone: 0800 725 0330 - atendimento@saae.jacarei.sp.gov.br

Allan de Ávila Rodrigues - Diretor de Operação e manutenção

Eder Campos – Diretor Geral

### **Secretaria de Saúde - DVS - Diretoria de Vigilância em Saúde**

Praça Professor Luis De Araújo Máximo, 98 - Jardim Paraíba.

Telefone: (12)3955-9000 ramal:9623

vigilancia.saude@jacarei.sp.gov.br vigilancia.sanitaria@jacarei.sp.gov.br

Diretor: Daniel Freitas Alves Pereira

### **Vigilância Sanitária**

Elisa Rosa Caetano de Mello – Supervisora de Equipe Fiscal

Débora de Andrade Rodrigues – Supervisora de Unidade de Vigilância Sanitária

### **Vigilância de Zoonoses**

Liede Cardoso Braga - Supervisora de Unidade de Vigilância de Zoonoses

### **Vigilância Epidemiológica**

Luciana de Almeida Oliveira - Supervisora de Unidade de Vigilância Epidemiológica

### **Vigilância Ambiental em Saúde**

Rodney do Carmo e Silva - Supervisor de Unidade de Vigilância Ambiental

Supervisora de Programas e Serviços de Saúde - Janaína Christian da Silva

Parreira

### **SARH (Recursos Humanos)**

Rua Lamartine Delamare, 153, centro

Telefone: (12)3955-900 ramal:9115

administracao@jacarei.sp.gov.br

Tiago A. da Silva - Tec. Segurança do Trabalho

**OUTROS CONTATOS EXTERNOS DE APOIO:**

**EDP BANDEIRANTE ENERGIA:**

R. Bernardino de Campos, 158 – Centro

Telefones: 0800 721 0123

WhatsApp: (11) 93465-2888

site: edponline.com.br

**CORPO DE BOMBEIROS – 11º GB - PB JACARREÍ**

Av. Siqueira Campos - Vila Martinez.

Telefone: 193

**DESIGNADOS - SECRETARIAS DE APOIO: PGM (Procuradoria)**

Praça dos Três Poderes, 8, Centro – Jardim Leonídia

Telefone: 3955-9000 ramal:9071

procuradoriageral@jacarei.sp.gov.br

Rafael Aponi de Figueiredo Rocha – Procurador do Município

Camila Pereira Leite - Procuradora do Município

**C.SOCIAL (Comunicação)**

Praça dos Três Poderes, 73, centro, 2º andar

Telefone: 3955-9000 ramal:9051

e-mail: comunicacao@jacarei.sp.gov.br

Thais Leite - Assessora

Marta D. Fernandes - Jornalista

**SEGOV (Secretaria de Governo)**

Praça dos Três Poderes, 73, 2º andar, Centro.

Telefone: (12) 3955-9033/ Email: governo@jacarei.sp.gov.br

Rua Lamartine Delamare, 153, Centro.

Telefones: (12) 3955-9000 – Ramais: 9481, 9482 e 9487 /

Email: planejamento@jacarei.sp.gov.br

Felipe Aurichio – secretário adjunto

### **SER (Esportes e recreação)**

Praça dos Três Poderes, 8, Centro – Jardim Leonídia

Telefone: 3955-9000 ramal:9056

esportes@jacarei.sp.gov.br

Carlos Eduardo B.C. Almeida Reis – Secretario

Edvaldo Pereira de Ávila – Professor de Educação Física

### **PRÓ-LAR**

Rua José Bonifácio, 37, Centro

Telefones: (12) 3951-6402 / (12) 3951-6472 / (12) 3961-1053 / (12) 3952-7851

prolar@jacarei.sp.gov.br

Antonio N. Sassano - Diretor Geral

Patrícia Juliane - Assessor

### **SME (Educação)**

Rua Lamartine Delamare, 69, centro

Telefone: 3955-9000 ramal:9200

educacao@jacarei.sp.gov.br

Ana Caroline Martins - Diretora Geral

Paulo Sergio Vital de Souza – Chefe de Equipe

### **SECRETARIA DE SEGURANÇA E DEFESA DO CIDADÃO**

Rafael Júlio Silva Santos - Secretário de Segurança e Defesa do Cidadão

Praça dos Três Poderes nº 08 - Centro - Jacareí - SP

e-mail: seguraca@jacarei.sp.gov.br

Telefone:(12)3955-9082

Rafael Júlio - Secretário de Segurança e Defesa do Cidadão

Alexandro Siqueira – Comandante da Guarda Civil

### **SDE (Desenvolvimento Econômico)**

Praça dos Três Poderes, 8, Centro – Jardim Leonídia – 4º Andar

Telefone: 3955-9000 ramal:9153

[desenvolvimento@jacarei.sp.gov.br](mailto:desenvolvimento@jacarei.sp.gov.br)

Lucas Torralbo – Diretor de Comercio

Walker Ferraz – Diretor de Atividade Industrial

### **Secretaria de Finanças**

Praça dos Três Poderes, 73, centro, 2º andar

Telefone: 3955-9000 ramal: 9154

e-mail: [financas@jacarei.sp.gov.br](mailto:financas@jacarei.sp.gov.br)

Guilherme Mendonça - Secretário de Finanças

Milton Zampieri – Diretor de Finanças

### **FCJ (Fundação Cultural de Jacareí)**

Nome: Marcelo Carvalho Lima - Diretor Geral

Girlaine Dias - Assessora

### **Tiro de Guerra**

Rua Nenê Namura Abibe, 156 - Res. São Paulo, Jacareí – SP

Em caso de catástrofes, o acionamento das Forças Armadas fica a critério do Chefe do Poder Executivo.

# COMDEC – JACAREÍ

Coordenadoria Municipal de Defesa Civil – Jacareí

Organograma

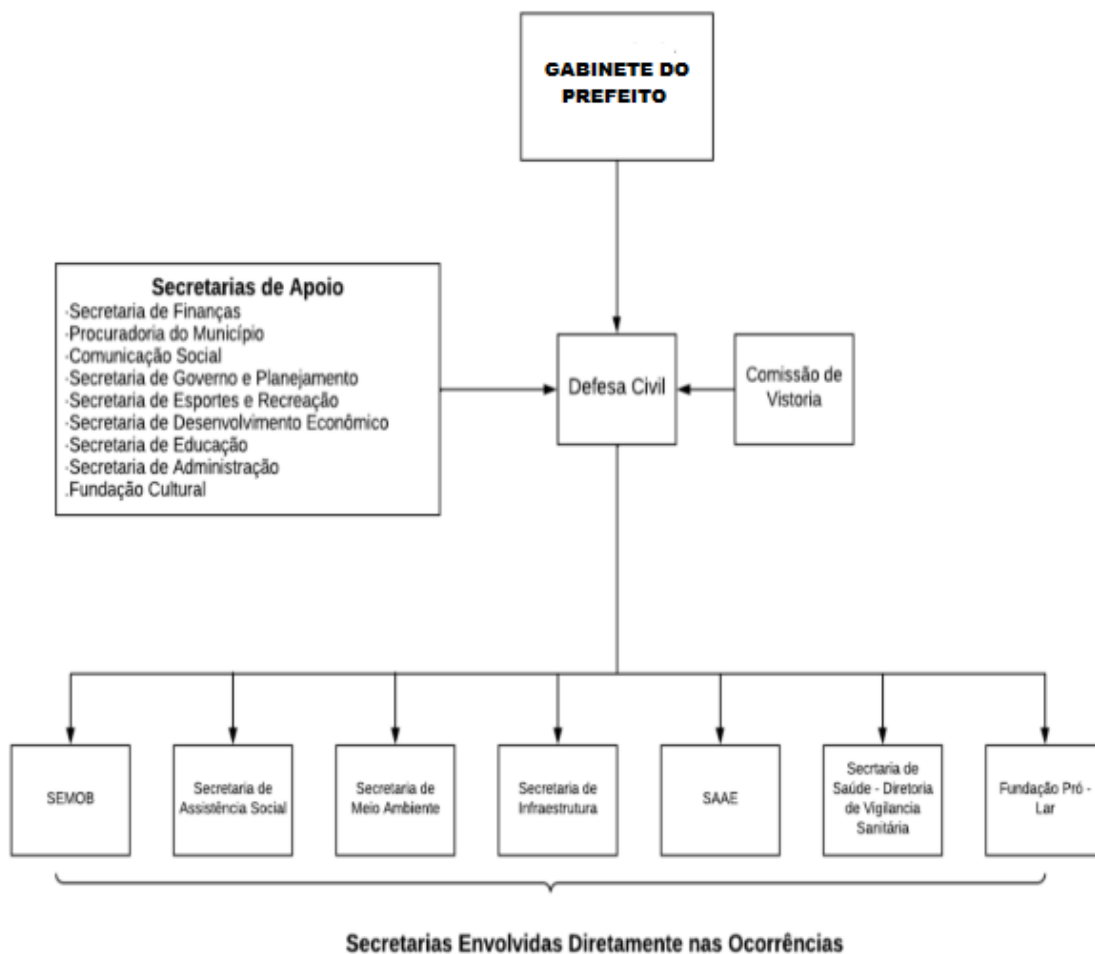

## Folha de Assinaturas

Prefeito
Vice-Prefeito
SSDC - Secretaria de Segurança e Defesa do Cidadão
GP Gabinete do Prefeito /DCJ - Defesa Civil de Jacareí
SMOB - Secretaria de Mobilidade Urbana
SMAPLAN - Secretaria de Meio Ambiente e Planejamento
SIEM - Secretaria de Infraestrutura Municipal

SDS - Secretaria de Desenvolvimento Social
SAAE - Serviços Autônomo de Água e Esgoto
SS/DVS - Secretaria da Saúde - Diretoria de Vigilância a Saúde
SARH - Secretaria de Administração e Recursos Humanos
PGM - Procuradoria Geral do Município
C.SOCIAL - Comunicação Social
SEGOV - Secretaria de Governo

SER - Secretaria de Esportes e Recreação
SDE - Secretaria de Desenvolvimento Econômico
SME - Secretaria Municipal de Educação
PROLAR - Fundação Pró-Lar
Secretaria de Finanças
Fundação Cultural de Jacareí

