

Prefacio

O Plano de Contingência de Proteção e Defesa Civil para gestão de desastre relacionados a deslizamentos de grande impacto, inundações bruscas ou processos geológicos ou hidrológicos correlatos de Jacareí estabelece os procedimentos a serem adotados pelos órgãos envolvidos direta ou indiretamente na resposta às emergências e desastres provocados por estes eventos naturais.

O presente documento foi elaborado para que os órgãos possam atuar de acordo com as competências que lhes são conferidas, bem como realizar as ações para a criação e manutenção das condições necessárias ao desempenho das atividades e responsabilidades aqui previstas, através de protocolos de alerta, alerta máximo e ações emergenciais.

Para o aperfeiçoamento do Plano, aconselha-se realizar exercícios simulados de acordo com os procedimentos aqui estabelecidos. Vale ressaltar que a Defesa Civil atua de forma articulada com as demais secretarias do município, além dos diversos órgãos do estado, do governo federal e demais instituições que atuam direta ou indiretamente para a redução de desastres e apoio às comunidades atingidas. Esta abordagem sistêmica permite que as ações de resposta e recuperação sejam melhores executadas. Todas as medidas adotadas são de caráter permanente e cíclico, ou seja, estarão sempre sendo revistas e atualizadas.

Todos os registros de desastres ficarão arquivados a fim de auxiliar na sua revisão e em futuros planejamentos.

Sumário

| | |
|--|----|
| Sumário..... | 1 |
| Dados do município..... | 2 |
| SECRETARIAS E SETORES ENVOLVIDOS – COMDEC:..... | 4 |
| SECRETARIAS E SETORES DE APOIO:..... | 4 |
| ÁREAS DE RISCO..... | 5 |
| ÁREAS DE RISCO DE INUNDAÇÃO, ALAGAMENTOS E ENXURRADAS..... | 5 |
| BAIRRO CIDADE NOVA JACAREÍ..... | 10 |
| Rua José Natalino Pelógia..... | 12 |
| Final da Rua Rolando Lipi..... | 12 |
| Final da Rua Edmundo Pereira..... | 12 |
| Rua Diogo Pinto de Almeida..... | 16 |
| Entre Rua Salvador/travessa Lagoinha..... | 18 |
| BAIRRO JARDIM PITORESCO..... | 20 |
| BAIRRO PARQUE CALIFÓRNIA..... | 22 |
| Avenida João Vitor Lamana..... | 22 |
| Rua Francisco Truys..... | 22 |
| Rua Maria de Lurdes Gonçalves Campos..... | 22 |
| Rua João Lino da Silva..... | 22 |
| Avenida João Vitor Lamana..... | 22 |
| BAIRRO JARDIM DO VALE..... | 24 |
| Avenida Vicência Batista da Silva..... | 24 |
| BAIRRO JARDIM DAS INDÚSTRIAS..... | 26 |
| Rua Major Bertolini Batista Siqueira..... | 26 |
| BAIRRO VILA FORMOSA..... | 28 |
| BAIRRO JARDIM PARAIBA..... | 30 |
| BAIRRO VILA PINHEIRO E VILA GUARANI..... | 32 |
| Rua Nossa Senhora de Aparecida..... | 34 |
| Rua Santa Catarina..... | 34 |
| BAIRRO PARQUE ITAMARATI..... | 36 |
| Rua Guaporé..... | 38 |
| BAIRRO JARDIM LUIZA..... | 39 |
| Rua Iracema..... | 39 |
| Rua Timbiras..... | 40 |

| | |
|---|-----------|
| Rua Tamoios..... | 40 |
| Rua Tupinambás..... | 40 |
| Rua Irajá..... | 40 |
| BAIRRO JARDIM JACINTO..... | 41 |
| Rua Rodrigues Alves..... | 41 |
| Estrada do Senoai..... | 43 |
| DADOS GERAIS DAS ÁREAS DE RISCO DE ALAGAMENTO E INUNDAÇÃO..... | 45 |
| ÁREAS DE RISCO MUITO ALTO - R4..... | 46 |
| ÁREAS DE RISCO R3 - RISCO ALTO..... | 59 |
| BAIRRO BANDEIRA BRANCA:..... | 59 |
| Rua Luiz Gonzaga Rosa da Silva..... | 59 |
| BAIRRO VILA SÃO JUDAS TADEU..... | 61 |
| Rua Doutor João Bosco..... | 61 |
| Rua Raimundo Corrêa..... | 63 |
| AÇÕES IMEDIATAS DURANTE O DESASTRE - RESPOSTA..... | 73 |
| AÇÕES IMEDIATAS APÓS O DESASTRE - RECUPERAÇÃO..... | 74 |
| ESTRUTURA PARA AÇÕES:..... | 75 |
| RECURSOS:..... | 75 |
| ALOJAMENTO DAS FAMÍLIAS - RESPONSÁVEIS SAS – Gabinete do Prefeito: | 75 |
| ENCAMINHAMENTOS GERAIS:..... | 76 |
| Prefacio..... | 1 |
| COMDEC – JACAREÍ..... | 88 |
| Folha de Assinaturas..... | 89 |

Dados do município

Jacareí é um município da Região Metropolitana do Vale do Paraíba e Litoral Norte, no estado de São Paulo, no Brasil. Localiza-se a leste da capital do estado, distando desta cerca de 82 quilômetros. Suas coordenadas geográficas são 23°18'10" sul e 45°17'31" oeste. O município é formado pela sede e pelos distritos de Parque Meia Lua e São Silvestre de Jacareí.

A população em 2010, segundo o Censo Populacional do IBGE, era de 211 214 habitantes e a estimativa de 2018 foi de 231 863 habitantes.

Jacareí faz parte do chamado Complexo Metropolitano Expandido, que ultrapassa os 29 000 000 de habitantes e que compõe, aproximadamente, 75 por cento da população do estado de São Paulo. As regiões metropolitanas de Campinas, São Paulo, Baixada Santista e do Vale do Paraíba e Litoral Norte já formam a primeira macro metrópole do hemisfério sul.

Os seus municípios limítrofes são: São José dos Campos a norte e nordeste; Jambeiro a leste; Santa Branca a sudeste; Guararema a sudoeste; Santa Isabel a oeste e Igaratá a noroeste.

Geografia

- Área total do município: 464,272 km²
- Área da zona rural: 367,4 km²
- Área da zona urbana: 92,3 km²

Hidrografia

A cidade é banhada pelos rios Comprido, Paraíba do Sul, Turi e **Parateí**, além de diversos córregos.

Clima

O clima da cidade é subtropical. A média de temperatura anual é de 21,3 graus centígrados, sendo o mês mais frio julho (média de 17,5 graus centígrados) e o mais quente fevereiro (média de 24,4 graus centígrados). O índice pluviométrico anual é de 1 232,8 mm.

Relevo

O relevo é irregular, formado por morros e várzeas, entre elevações da Serra da Mantiqueira. A cidade se localiza em um vale, aproximadamente a 23° S e 45° N, com altitude máxima em torno dos 730 metros e, nas áreas de várzea, beirando os 570 metros. A altitude média é de 580 metros.

Demografia

Dados do Censo - 2022

População total: 240.275 pessoas

Densidade demográfica (hab./km²): 517,53 hab/km²

(Fontes: IPEADATA, PNUD, IBGE)

PERÍODO DO PLANO DE CONTINGÊNCIA: 01/DEZEMBRO a 31/MARÇO

COORDENADOR DAS AÇÕES: Coordenador Vice-Prefeito

Defesa Civil: 199 ou 3952-4006

SECRETARIAS E SETORES ENVOLVIDOS – COMDEC

A **COMDEC – Coordenadoria Municipal de Defesa Civil** está instituída através do Decreto nº 1200 de 12 de setembro de 2008 publicado no Boletim Oficial do Município de Jacareí nº 580 em 13 de setembro de 2008. A COMDEC é subordinada ao Gabinete do Prefeito e envolve os seguintes setores:

- GP – Gabinete do Prefeito – Diretoria de Defesa Civil
- SAS - Secretaria de Assistência Social
- SIEM Secretaria de Infraestrutura Municipal
- SMAPLAN - Secretaria de Meio Ambiente e Planejamento
- SAAE Serviços autônomo de Água e Esgoto
- SS/DVS - Secretaria da Saúde - Diretoria de Vigilância a Saúde
- SARH Secretaria de Recursos Humanos
- SEMOB Secretaria de Mobilidade Urbana

SECRETARIAS E SETORES DE APOIO:

- PGM Procuradoria Geral do Município
- C.SOCIAL Comunicação Social
- SEGOV Secretaria de Governo
- SER Secretaria de Esportes e Recreação
- SDE Secretaria de Desenvolvimento Econômico
- SME Secretaria Municipal de Educação
- PROLAR Fundação Pró-Lar
- Secretaria de Finanças
- Fundação Cultural
- SSDC Secretaria de Segurança e Defesa do Cidadão
- SEMAPLAN Secretaria de Meio Ambiente e Planejamento

ÁREAS DE RISCO

Uma área de risco no contexto de defesa civil é um local com algumas características que aumentam a probabilidade de ocorrência, como inundações, deslizamentos ou acidentes, colocando em perigo a vida e o patrimônio das pessoas.

As áreas de risco do município foram mapeadas pela empresa Regea Geologia Engenharia e Estudos Ambientais. O detalhamento destas áreas bem como o grau de risco está descrito no PMRR – Plano Municipal de Redução de Risco

ÁREAS DE RISCO DE INUNDAÇÃO, ALAGAMENTOS E ENXURRADAS

BAIRRO VERANEIO IJAL

| GRAU DE RISCO: R2 - RISCO MÉDIO PARA ENXURRADAS E INUNDAÇÃO | | |
|--|----------|-----------|
| Rua Augusto dos Anjos | Moradias | Moradores |
| | 30 | 98 |

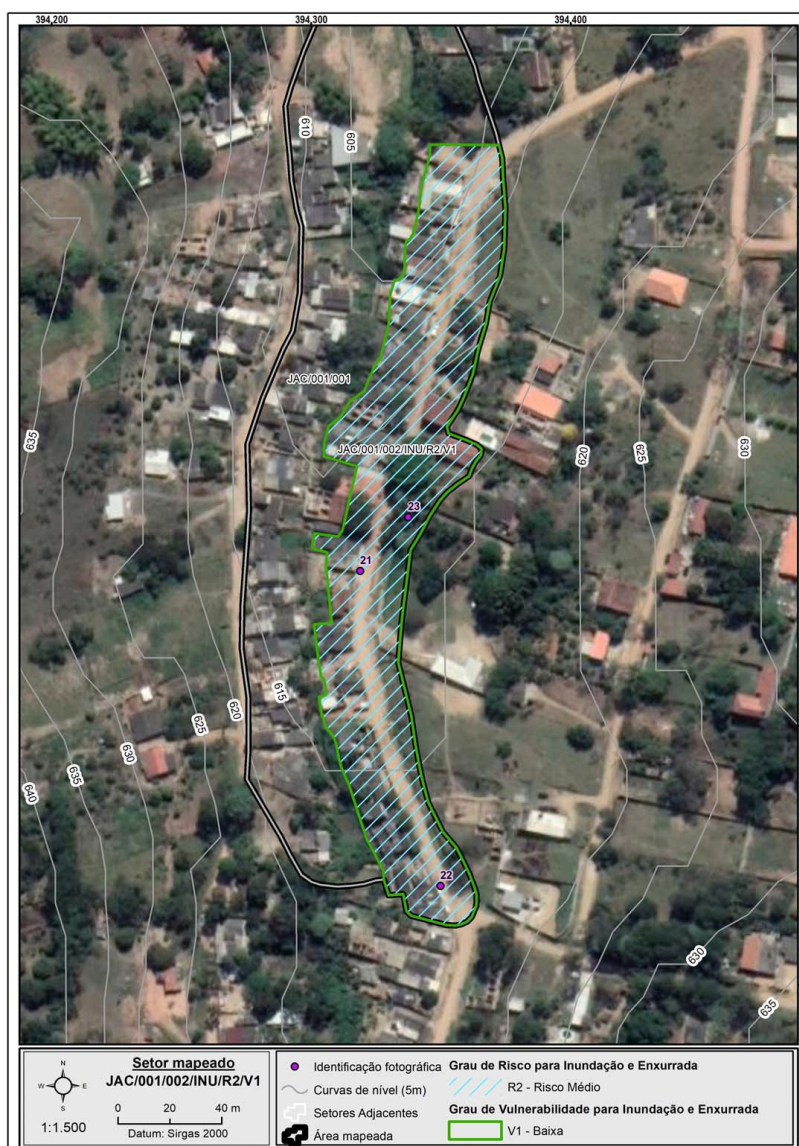

GRAU DE RISCO: R2 - RISCO MÉDIO PARA ENXURRADAS E INUNDAÇÃO

| Rua Osvaldo de Andrade | Moradias | Moradores |
|------------------------|----------|-----------|
| | 40 | 131 |

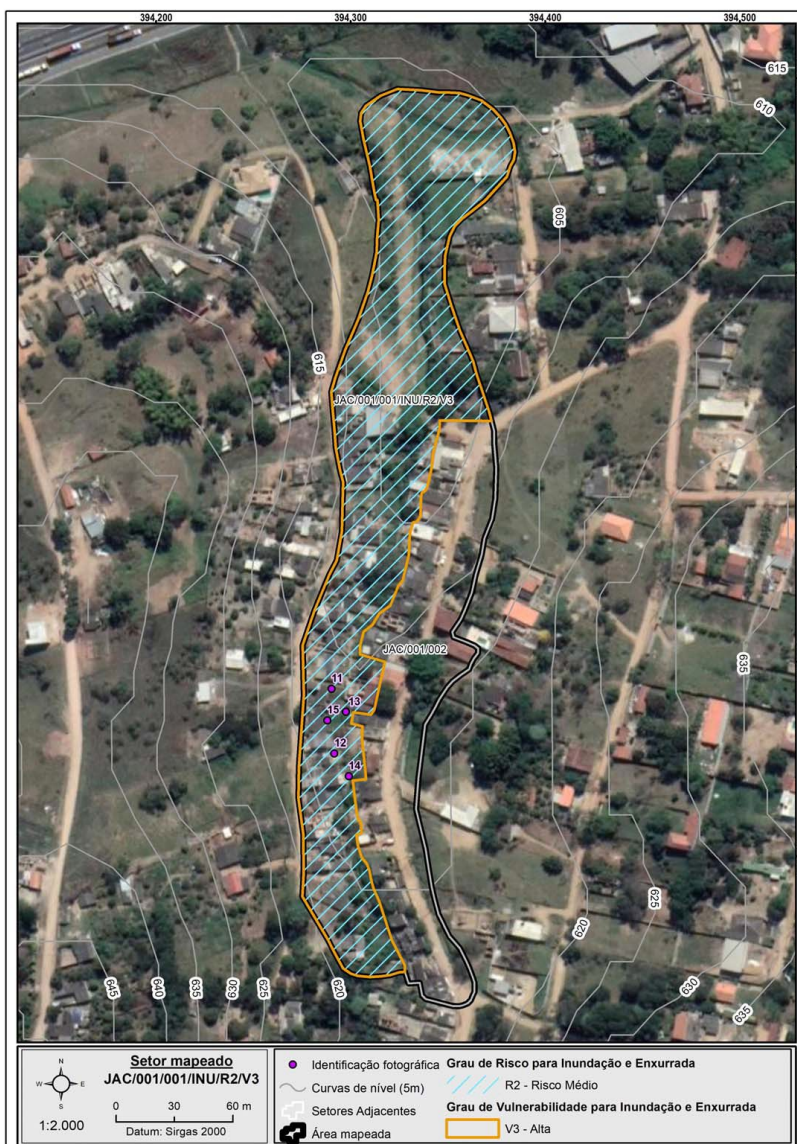

Plano de emergência - vítimas serão resgatadas pela Defesa Civil e pelo Corpo de Bombeiros e receberão os primeiros atendimentos em caso de feridos. Os casos mais graves serão enviados à Santa Casa de Jacareí.

O Transporte de atingidos para o abrigo será feito pela prefeitura municipal através de sua frota própria e com a ajuda de empresas de transportes que se disponham a ajudar.

Plano social – os moradores atingidos e que precisarem ser removidos após avaliação da defesa civil, serão levados até o abrigo provisório localizado no Educamaís Esperança e serão assistidos pela assistência social com alimentação, dormitório e demais necessidades.

As famílias que precisarem de auxílio aluguel serão avaliadas primeiramente pela Fundação Pró Lar após vistoria da Defesa Civil nas residências atingidas

Plano de recuperação - a área atingida será avaliada pela Defesa Civil, Meio Ambiente e Secretaria de Infraestrutura para verificação de medidas estruturais para recuperação da área atingida

Rota de fuga: em caso de extrema urgência, os moradores da Rua Augusto dos Anjos se encaminharão para o ponto de encontro localizado na esquina entre as ruas Antônio Tomas de Sales e Joaquim Manoel de Macedo ou no ponto de encontro localizado na esquina entre as ruas Augusto dos Anjos e Osvaldo de Andrade. Já os moradores da rua Osvaldo de Andrade se encaminharão para o ponto de encontro localizado na esquina entre as ruas Antônio Tomas Sales e Nestor dos Santos ou no ponto de encontro localizado na esquina entre as ruas Augusto dos Anjos e Osvaldo de Andrade.

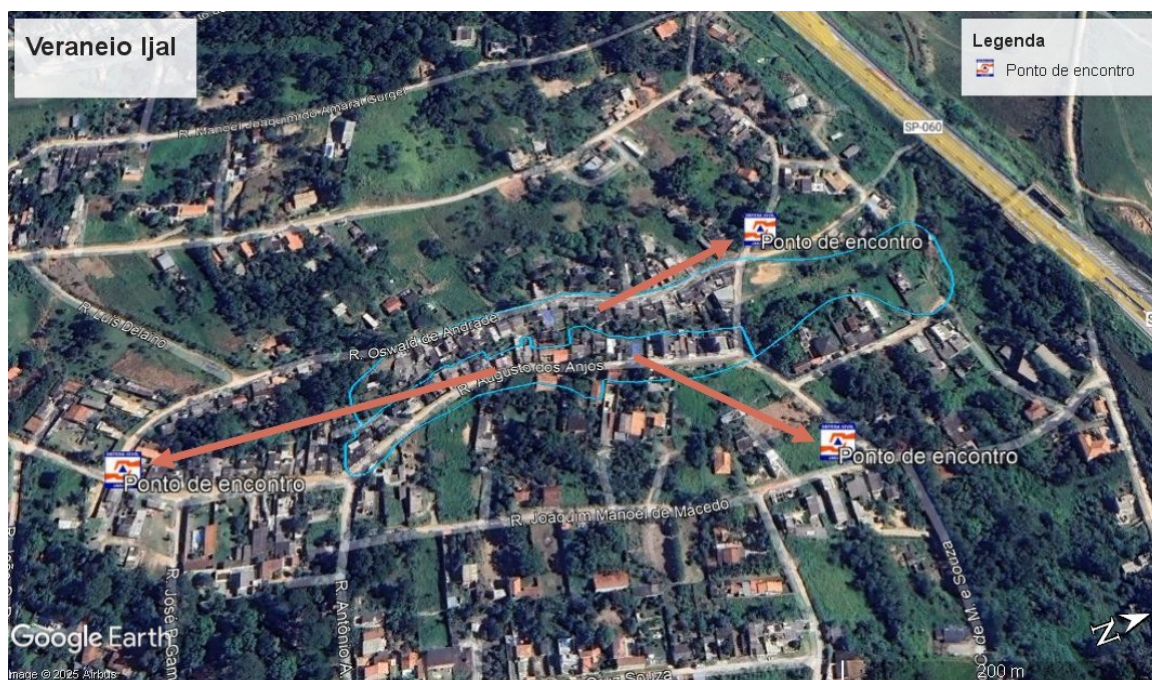

BAIRRO ESTÂNCIA PORTO VELHO

| GRAU DE RISCO: R1 - RISCO BAIXO PARA INUNDAÇÃO E ALAGAMENTO | | |
|---|----------|-----------|
| Estrada dos Paturis | Moradias | Moradores |
| | 2 | 7 |



Plano de emergência - vítimas serão resgatadas pela Defesa Civil e pelo Corpo de Bombeiros e receberão os primeiros atendimentos em caso de feridos. Os casos mais graves serão enviados à Santa Casa de Jacareí.

O Transporte de atingidos para o abrigo será feito pela prefeitura municipal através de sua frota própria e com a ajuda de empresas de transportes que se disponham a ajudar.

Plano social – os moradores atingidos e que precisarem ser removidos após avaliação da defesa civil, serão levados até o abrigo provisório localizado no Educamaís São João e serão assistidos pela assistência social com alimentação, dormitório e demais necessidades.

As famílias que precisarem de auxílio aluguel serão avaliadas primeiramente pela Fundação Pró Lar após vistoria da Defesa Civil nas residências atingidas

Plano de reconstrução - a área atingida será avaliada pela Defesa Civil, Meio Ambiente e Secretaria de Infraestrutura para verificação de medidas estruturais para recuperação da área atingida

Rota de fuga: em caso de extrema urgência, os moradores da Rua dos Paturis devem seguir sentido centro para o ponto de encontro localizado na esquina entre a Rua dos Paturis e Estrada do Porto Velho.

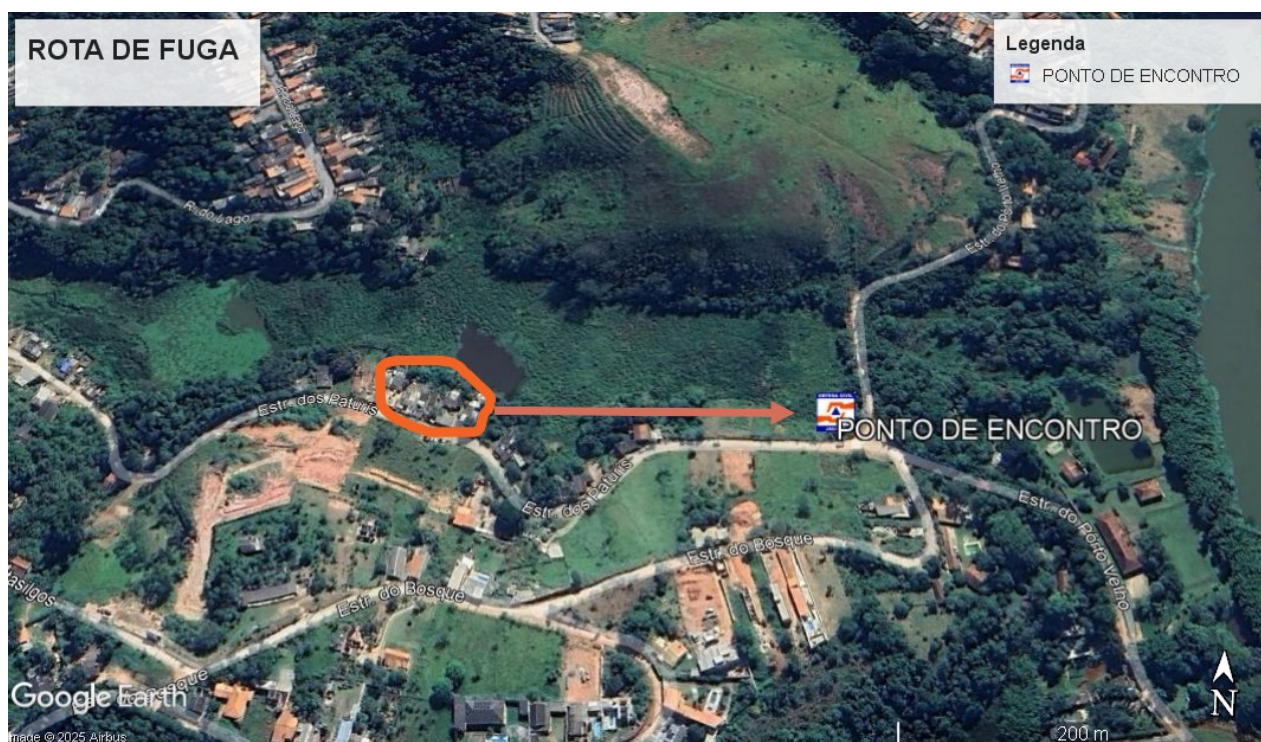

BAIRRO CIDADE NOVA JACAREÍ

GRAU DE RISCO: R2 - RISCO MÉDIO PARA INUNDAÇÃO E ALAGAMENTO

| Avenida Diogo Fontes | Moradias | Moradores |
|----------------------|----------|-----------|
| | 48 | 157 |



Plano de emergência - vítimas serão resgatadas pela Defesa Civil e pelo Corpo de Bombeiros e receberão os primeiros atendimentos em caso de feridos. Os casos mais graves serão enviados à Santa Casa de Jacareí.

O Transporte de atingidos para o abrigo será feito pela prefeitura municipal através de sua frota própria e com a ajuda de empresas de transportes que se disponham a ajudar.

Plano social – os moradores atingidos e que precisarem ser removidos após avaliação da defesa civil, serão levados até o abrigo provisório localizado no Educamaís Esperança e serão assistidos pela assistência social com alimentação, dormitório e demais necessidades.

As famílias que precisarem de auxílio aluguel serão avaliadas primeiramente pela Fundação Pró Lar após vistoria da Defesa Civil nas residências atingidas

Plano de reconstrução - a área atingida será avaliada pela Defesa Civil, Meio Ambiente e Secretaria de Infraestrutura para verificação de medidas estruturais para recuperação da área atingida

Rota de Fuga: em caso de extrema urgência, os moradores da Rua Diogo Fontes e da Rua Salvador Corrêa Moreira devem seguir para o ponto de encontro localizado na esquina entre as Ruas Manoel Chaves e Artur Verdeli.



BAIRRO JARDIM SÃO LUIZ

| GRAU DE RISCO: R2 - RISCO MÉDIO PARA INUNDAÇÃO E ALAGAMENTO | | |
|--|----------|-----------|
| Ruas | Moradias | Moradores |
| Rua José Natalino Pelógia | | |
| Final da Rua Rolando Lipi | | |
| Final da Rua Edmundo Pereira | 6 | 20 |



GRAU DE RISCO: R1 - RISCO BAIXO PARA ALAGAMENTO E INUNDAÇÃO

| Ruas | Moradias | Moradores |
|----------------------------------|----------|-----------|
| Rua Rolando Lipi | 30 | 98 |
| Rua Edmundo Pereira | | |
| Rua Maria Luisa de S. P. Vasques | | |
| Rua Knovh Youssif Rad | | |



Plano de emergência - vítimas serão resgatadas pela Defesa Civil e pelo Corpo de Bombeiros e receberão os primeiros atendimentos em caso de feridos. Os casos mais graves serão enviados à Santa Casa de Jacareí.

O Transporte de atingidos para o abrigo será feito pela prefeitura municipal através de sua frota própria e com a ajuda de empresas de transportes que se disponham a ajudar.

Plano social – os moradores atingidos e que precisarem ser removidos após avaliação da defesa civil, serão levados até o abrigo provisório localizado no Educamais Esperança e serão assistidos pela assistência social com alimentação, dormitório e demais necessidades.

As famílias que precisarem de auxílio aluguel serão avaliadas primeiramente pela Fundação Pró Lar após vistoria da Defesa Civil nas residências atingidas

Plano de recuperação - a área atingida será avaliada pela Defesa Civil, Meio Ambiente e Secretaria de Infraestrutura para verificação de medidas estruturais para recuperação da área atingida

Rota de Fuga: em caso de extrema urgência, os moradores das ruas Knovh Youssif Rad, Rogerio Barcelos Galego, Maria Luisa de S. P. Vasques, Rolando Lipi, Edmundo Pereira e José Natalino Pelógia, devem seguir para o ponto de encontro localizado na área verde localizada na Avenida Wilson Nogueira Soares.



BAIRRO VILA ITA E BAIRRO JARDIM EMÍLIA

| GRAU DE RISCO: RISCO BAIXO PARA INUNDAÇÃO E ALAGAMENTO | | |
|--|----------|-----------|
| Ruas | Moradias | Moradores |
| Rua João Brandão | 70 | 230 |
| Rua Santa Rita de Cássia | | |
| Rua do Alemão | | |



GRAU DE RISCO: RISCO BAIXO PARA INUNDAÇÃO E ALAGAMENTO

| Ruas | Moradias | Moradores |
|----------------------------------|----------|-----------|
| Rua Diogo Pinto de Almeida | | |
| Rua Luiza Machado Saldão | | |
| Rua Nossa Senhora de Aparecida | 52 | 174 |
| Rua Tarcísio Pelógia | | |
| Av. Prof. Hélio Augusto de Souza | | |



Plano de emergência - vítimas serão resgatadas pela Defesa Civil e pelo Corpo de Bombeiros e receberão os primeiros atendimentos em caso de feridos. Os casos mais graves serão enviados à Santa Casa de Jacareí.

O Transporte de atingidos para o abrigo será feito pela prefeitura municipal através de sua frota própria e com a ajuda de empresas de transportes que se disponham a ajudar.

Plano social – os moradores atingidos e que precisarem ser removidos após avaliação da defesa civil, serão levados até o abrigo provisório no Educamais São João e serão assistidos pela assistência social com alimentação, dormitório e demais necessidades.

As famílias que precisarem de auxílio aluguel serão avaliadas primeiramente pela Fundação Pró Lar após vistoria da Defesa Civil nas residências atingidas

Plano de recuperação - a área atingida será avaliada pela Defesa Civil, Meio Ambiente e Secretaria de Infraestrutura para verificação de medidas estruturais para recuperação da área atingida

Rota de Fuga: em caso de extrema urgência, todos os moradores do Bairro Vila Ita devem seguir para o ponto de encontro na EMEIF Profº Luiz Carlos Maiola Covre, localizada na Avenida Profº Hélio Augusto de Souza.



BAIRRO RIO COMPRIDO

| GRAU DE RISCO: R3 - RISCO ALTO PARA INUNDAÇÃO E ALAGAMENTO | | |
|--|-----------|-----|
| Entre Rua Salvador/travessa Lagoinha | Moradias | 52 |
| | Moradores | 171 |



Plano de emergência - vítimas serão resgatadas pela Defesa Civil e pelo Corpo de Bombeiros e receberão os primeiros atendimentos em caso de feridos. Os casos mais graves serão enviados à Santa Casa de Jacareí.

O Transporte de atingidos para o abrigo será feito pela prefeitura municipal através de sua frota própria e com a ajuda de empresas de transportes que se disponham a ajudar.

Plano social – os moradores atingidos e que precisarem ser removidos após avaliação da defesa civil, serão levados até o abrigo provisório na Escola Municipal Maria Luiza de Souza Pinto Vasques, localizada na Estrada do Imperador, nº 150, Bairro Rio Comprido, onde serão assistidos pela assistência social com alimentação, dormitório e demais necessidades.

As famílias que precisarem de auxílio aluguel serão avaliadas primeiramente pela Fundação Pró Lar após vistoria da Defesa Civil nas residências atingidas

Plano de recuperação - a área atingida será avaliada pela Defesa Civil, Meio Ambiente e Secretaria de Infraestrutura para verificação de medidas estruturais para recuperação da área atingida

Rota de Fuga: em caso de extrema urgência, todos os moradores da área atingida devem seguir para o ponto de encontro localizados na esquina da Rua Bahia com a Avenida Rio de Janeiro e na esquina da Viela Liberdade com Avenida Rio de Janeiro



BAIRRO JARDIM PITORESCO

GRAU DE RISCO: R2 - RISCO MÉDIO PARA INUNDAÇÃO E ALAGAMENTO

| | | |
|------------------------------------|-----------|----|
| Rua Expedicionário José dos Santos | Moradias | 17 |
| | Moradores | 56 |



Plano de emergência - vítimas serão resgatadas pela Defesa Civil e pelo Corpo de Bombeiros e receberão os primeiros atendimentos em caso de feridos. Os casos mais graves serão enviados à Santa Casa de Jacareí.

O Transporte de atingidos para o abrigo será feito pela prefeitura municipal através de sua frota própria e com a ajuda de empresas de transportes que se disponham a ajudar.

Plano social – os moradores atingidos e que precisarem ser removidos após avaliação da defesa civil, serão levados até o abrigo provisório na Av. das Indústrias, 760 - Jardim das Indústrias, quadra da Vila Zezé e serão assistidos pela assistência social com alimentação, dormitório e demais necessidades.

As famílias que precisarem de auxílio aluguel serão avaliadas primeiramente pela Fundação Pró Lar após vistoria da Defesa Civil nas residências atingidas

Plano de recuperação - a área atingida será avaliada pela Defesa Civil, Meio Ambiente e Secretaria de Infraestrutura para verificação de medidas estruturais para recuperação da área atingida

Rota de Fuga: em caso de extrema urgência, todos os moradores da rua atingida devem seguir para o ponto de encontro na EMEF Verano Câmara, localizada na Rodovia Nilo Máximo, 1613 – Jardim Pitoresco



BAIRRO PARQUE CALIFÓRNIA

| GRAU DE RISCO: R1 - RISCO BAIXO PARA INUNDAÇÃO E ALAGAMENTO | | |
|---|----------|-----------|
| Ruas | Moradias | Moradores |
| Avenida João Vitor Lamana | 17 | 56 |
| Rua Francisco Truys | | |
| Rua Maria de Lurdes Gonçalves Campos | | |
| Rua João Lino da Silva | | |
| Avenida João Vitor Lamana | | |

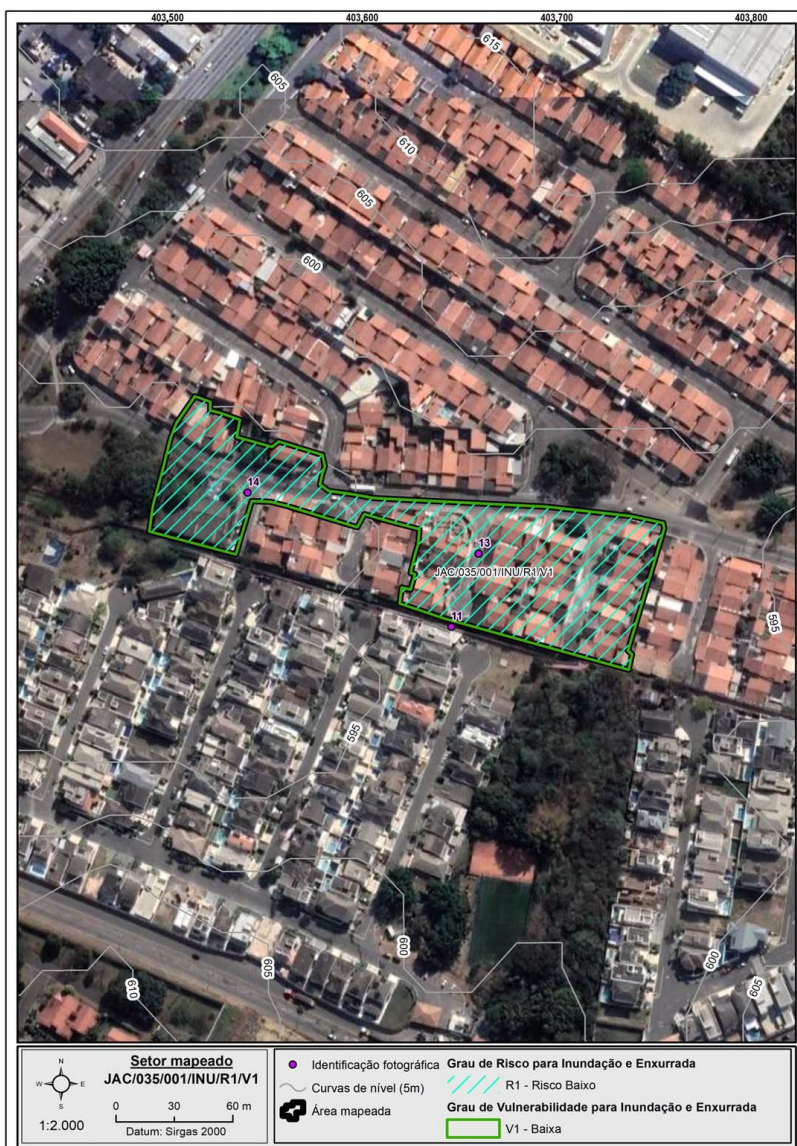

Plano de emergência - vítimas serão resgatadas pela Defesa Civil e pelo Corpo de Bombeiros e receberão os primeiros atendimentos em caso de feridos. Os casos mais graves serão enviados à Santa Casa de Jacareí.

O Transporte de atingidos para o abrigo será feito pela prefeitura municipal através de sua frota própria e com a ajuda de empresas de transportes que se disponham a ajudar.

Plano social – os moradores atingidos e que precisarem ser removidos após avaliação da defesa civil, serão levados até o abrigo provisório localizado na Av. das Indústrias, 760 - Jardim das Indústrias, quadra da Vila Zezé, e serão assistidos pela assistência social com alimentação, dormitório e demais necessidades.

As famílias que precisarem de auxílio aluguel serão avaliadas primeiramente pela Fundação Pró Lar após vistoria da Defesa Civil nas residências atingidas

Plano de recuperação - a área atingida será avaliada pela Defesa Civil, Meio Ambiente e Secretaria de Infraestrutura para verificação de medidas estruturais para recuperação da área atingida

Rota de Fuga: em caso de extrema urgência, todos os moradores da rua atingida devem seguir para o ponto de encontro na área verde localizada no início da Avenida Dr. João Vitor Lamana, próximo da Rodovia Geral do Scavone, ou no ponto de encontro localizado na praça que fica entre a Avenida Dr. João Vitor Lamana e a rua José Guardiã Sanches



BAIRRO JARDIM DO VALE

| GRAU DE RISCO – R1 – BAIXO RISCO PARA INUNDAÇÃO E ALAGAMENTO | | |
|---|-----------|-----|
| Avenida Vicência Batista da Silva | moradias | 70 |
| | moradores | 230 |



Plano de emergência - vítimas serão resgatadas pela Defesa Civil e pelo Corpo de Bombeiros e receberão os primeiros atendimentos em caso de feridos. Os casos mais graves serão enviados à Santa Casa de Jacareí.

O Transporte de atingidos para o abrigo será feito pela prefeitura municipal através de sua frota própria e com a ajuda de empresas de transportes que se disponham a ajudar.

Plano social – os moradores atingidos e que precisarem ser removidos após avaliação da defesa civil, serão levados até o abrigo provisório localizado na R. Alfredo Schurig, 20 - Centro, Educamais Centro, e serão assistidos pela assistência social com alimentação, dormitório e demais necessidades. As famílias que precisarem de auxílio aluguel serão avaliadas primeiramente pela Fundação Pró Lar após vistoria da Defesa Civil nas residências atingidas

Plano de recuperação - a área atingida será avaliada pela Defesa Civil, Meio Ambiente e Secretaria de Infraestrutura para verificação de medidas estruturais para recuperação da área atingida

Rota de Fuga - em caso de extrema urgência, todos os moradores da área atingida devem seguir para o ponto de encontro na área verde localizada em frente à Avenida Jurandir Fonsi, Jardim do Vale.



BAIRRO JARDIM DAS INDÚSTRIAS

| GRAU DE RISCO – R1 – BAIXO RISCO PARA INUNDAÇÃO E ALAGAMENTO | | |
|--|-----------|----|
| Rua Major Bertolini Batista Siqueira | moradias | 25 |
| | moradores | 82 |



Plano de emergência - vítimas serão resgatadas pela Defesa Civil e pelo Corpo de Bombeiros e receberão os primeiros atendimentos em caso de feridos. Os casos mais graves serão enviados à Santa Casa de Jacareí.

O Transporte de atingidos para o abrigo será feito pela prefeitura municipal através de sua frota própria e com a ajuda de empresas de transportes que se disponham a ajudar.

Plano social – os moradores atingidos e que precisarem ser removidos após avaliação da defesa civil, serão levados até o abrigo provisório localizado na Av. das Indústrias, 760 - Jardim das Indústrias, quadra da Vila Zezé, e serão assistidos pela assistência social com alimentação, dormitório e demais necessidades.

As famílias que precisarem de auxílio aluguel serão avaliadas primeiramente pela Fundação Pró Lar após vistoria da Defesa Civil nas residências atingidas

Plano de recuperação - a área atingida será avaliada pela Defesa Civil, Meio Ambiente e Secretaria de Infraestrutura para verificação de medidas estruturais para recuperação da área atingida

Rota de Fuga - em caso de extrema urgência, todos os moradores da área atingida devem seguir para o ponto de encontro na portaria de entrada da Creche Jardim das Indústrias, localizado na esquina das Ruas Caçapava e Emílio de Menezes.



BAIRRO VILA FORMOSA

GRAU DE RISCO: R2 RISCO MÉDIO PARA ALAGAMENTO E INUNDAÇÃO

| Ruas | Moradias | Moradores |
|------------------------------|----------|-----------|
| Rua Formosa | 50 | 164 |
| Travessa Maria Augusta Malta | | |
| Final da Rua Vitória | | |



Plano de emergência - vítimas serão resgatadas pela Defesa Civil e pelo Corpo de Bombeiros e receberão os primeiros atendimentos em caso de feridos. Os casos mais graves serão enviados à Santa Casa de Jacareí.

O Transporte de atingidos para o abrigo será feito pela prefeitura municipal através de sua frota própria e com a ajuda de empresas de transportes que se disponham a ajudar.

Plano social – os moradores atingidos e que precisarem ser removidos após avaliação da defesa civil, serão levados até o abrigo provisório localizado na Quadra Poliesportiva da Vila Formosa. Rua Aliança, s/n, Vila Formosa, e serão assistidos pela assistência social com alimentação, dormitório e demais necessidades.

As famílias que precisarem de auxílio aluguel serão avaliadas primeiramente pela Fundação Pró Lar após vistoria da Defesa Civil nas residências atingidas

Plano de recuperação - a área atingida será avaliada pela Defesa Civil, Meio Ambiente e Secretaria de Infraestrutura para verificação de medidas estruturais para recuperação da área atingida

Rota de Fuga - em caso de extrema urgência, todos os moradores da área atingida devem seguir para o ponto de encontro na praça localizada entre a rua Aureliano Ribeiro Moreira e rua Formosa.



BAIRRO JARDIM PARAIBA

GRAU DE RISCO – R2 – RISCO MÉDIO PARA ALAGAMENTO E INUNDAÇÃO

| Ruas | moradias | moradores |
|---------------|----------|-----------|
| Rua Paraibuna | 8 | 26 |
| Rua Javari | | |

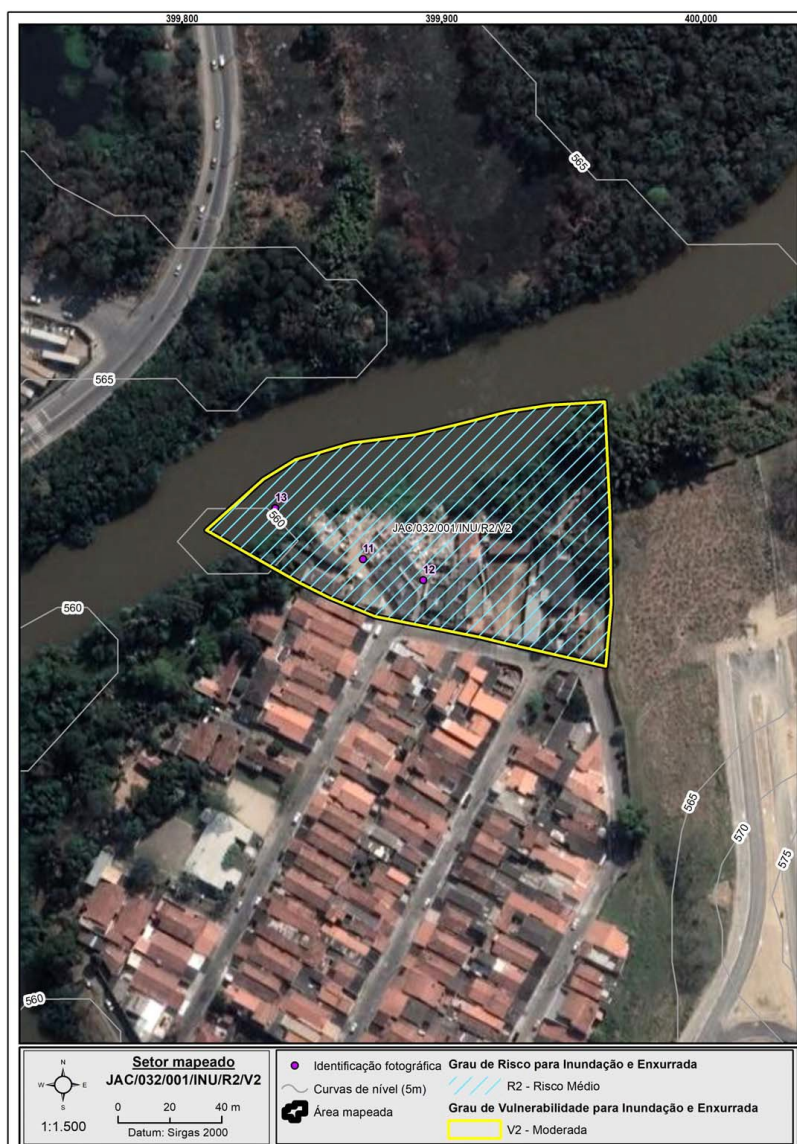

Plano de emergência - vítimas serão resgatadas pela Defesa Civil e pelo Corpo de Bombeiros e receberão os primeiros atendimentos em caso de feridos. Os casos mais graves serão enviados à Santa Casa de Jacareí.

O Transporte de atingidos para o abrigo será feito pela prefeitura municipal através de sua frota própria e com a ajuda de empresas de transportes que se disponham a ajudar.

Plano social – os moradores atingidos e que precisarem ser removidos após avaliação da defesa civil, serão levados até o abrigo provisório localizado na R. Alfredo Schurig, 20 - Centro, Educamais Centro, e serão assistidos pela assistência social com alimentação, dormitório e demais necessidades.

As famílias que precisarem de auxílio aluguel serão avaliadas primeiramente pela Fundação Pró Lar após vistoria da Defesa Civil nas residências atingidas

Plano de recuperação - a área atingida será avaliada pela Defesa Civil, Meio Ambiente e Secretaria de Infraestrutura para verificação de medidas estruturais para recuperação da área atingida

Rota de Fuga - em caso de extrema urgência, todos os moradores da área atingida devem seguir para o ponto na EM Jardim Paraíba, rua Paraibuna, 75 - Jardim Paraíba.



BAIRRO VILA PINHEIRO E VILA GUARANI

GRAU DE RISCO: R1 – RISCO BAIXO PARA ALAGAMENTO E INUNDAÇÃO

| | | |
|------------|-----------|----|
| Rua Regina | Moradias | 16 |
| | Moradores | 52 |



BAIRRO VILA PINHEIRO E VILA GUARANI

GRAU DE RISCO: R2 – RISCO MÉDIO PARA ALAGAMENTO E INUNDAÇÃO

| Ruas | Moradias | Moradores |
|------------------------------------|----------|-----------|
| Rua Francisco de Lima Sobrinho | 120 | 394 |
| Final da Rua Bahia | | |
| Final da Rua Prof. Job Aires Dias | | |
| Fina da Rua Santa Cecília | | |
| Rua Minas Gerais | | |
| Final da Rua Mariana | | |
| Final da Rua Regina | | |
| Final da Rua Ceará | | |
| Travessa Maria José da Costa Neves | | |
| Rua Gebrail Tanous Isper | | |
| Rua Nossa Senhora de Aparecida | | |
| Rua Santa Catarina | | |
| Rua Pará | | |



Plano de emergência - vítimas serão resgatadas pela Defesa Civil e pelo Corpo de Bombeiros e receberão os primeiros atendimentos em caso de feridos. Os casos mais graves serão enviados à Santa Casa de Jacareí.

O Transporte de atingidos para o abrigo será feito pela prefeitura municipal através de sua frota própria e com a ajuda de empresas de transportes que se disponham a ajudar.

Plano social – os moradores atingidos e que precisarem ser removidos após avaliação da defesa civil, serão levados até o abrigo provisório localizado no Educamais Centro, rua Alfredo Schurig, 20 - Centro, e serão assistidos pela assistência social com alimentação, dormitório e demais necessidades.

As famílias que precisarem de auxílio aluguel serão avaliadas primeiramente pela Fundação Pró Lar após vistoria da Defesa Civil nas residências atingidas

Plano de recuperação - a área atingida será avaliada pela Defesa Civil, Meio Ambiente e Secretaria de Infraestrutura para verificação de medidas estruturais para recuperação da área atingida

Rota de Fuga - em caso de extrema urgência, todos os moradores da área atingida devem seguir para o ponto de encontro localizados na parte alta das ruas marcadas na foto abaixo



BAIRRO VILA PINHEIRO E BAIRRO PARQUE ITAMARATI

GRAU DE RISCO: R1 – RISCO BAIXO PARA INUNDAÇÃO E ALAGAMENTO

| Ruas | Moradias | Moradores |
|------------------------------|----------|-----------|
| Avenida Siqueira Campos | 80 | 262 |
| Início da Rua Santa Catarina | | |
| Final da Rua Pernambuco | | |
| Início da Rua Paraná | | |
| Rua José de Barros | | |
| Rua Alan Kardec | | |



BAIRRO PARQUE ITAMARATI

GRAU DE RISCO: R2 – RISCO MÉDIO PARA ALAGAMENTO E INUNDAÇÃO

| Ruas | Moradias | Moradores |
|-----------------------------|----------|-----------|
| Rua Antônio do Amaral Bueno | 18 | 59 |
| Rua Alan Kardec | | |



Plano de emergência - vítimas serão resgatadas pela Defesa Civil e pelo Corpo de Bombeiros e receberão os primeiros atendimentos em caso de feridos. Os casos mais graves serão enviados à Santa Casa de Jacareí.

O Transporte de atingidos para o abrigo será feito pela prefeitura municipal através de sua frota própria e com a ajuda de empresas de transportes que se disponham a ajudar.

Plano social – os moradores atingidos e que precisarem ser removidos após avaliação da defesa civil, serão levados até o abrigo provisório localizado no Educamaís Centro, rua Alfredo Schurig, 20 - Centro e serão assistidos pela assistência social com alimentação, dormitório e demais necessidades.

As famílias que precisarem de auxílio aluguel serão avaliadas primeiramente pela Fundação Pró Lar após vistoria da Defesa Civil nas residências atingidas

Plano de recuperação - a área atingida será avaliada pela Defesa Civil, Meio Ambiente e Secretaria de Infraestrutura para verificação de medidas estruturais para recuperação da área atingida

Rota de Fuga - em caso de extrema urgência, todos os moradores da área atingida devem seguir para os pontos de encontro sinalizados na foto abaixo.



BAIRRO JARDIM LUIZA

GRAU DE RISCO: R2 – RISCO MÉDIO PARA ALAGAMENTO E INUNDAÇÃO

| | | |
|-------------|-----------|-----|
| Rua Guaporé | Moradias | 48 |
| | Moradores | 157 |

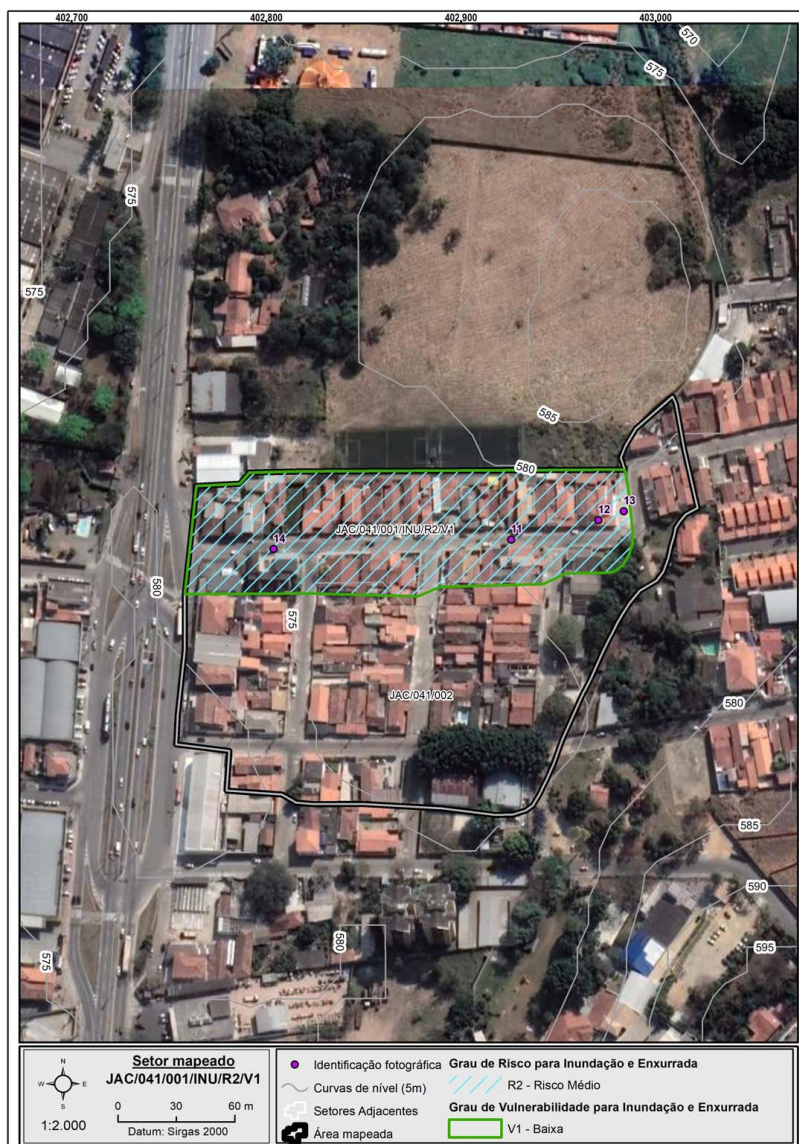

BAIRRO JARDIM LUIZA

GRAU DE RISCO: R2 – RISCO MÉDIO PARA ALAGAMENTO E INUNDAÇÃO

| Ruas | Moradias | Moradores |
|----------------|----------|-----------|
| Rua Iracema | 60 | 197 |
| Rua Timbiras | | |
| Rua Tamoios | | |
| Rua Tupinambás | | |
| Rua Irajá | | |



Plano de emergência - vítimas serão resgatadas pela Defesa Civil e pelo Corpo de Bombeiros e receberão os primeiros atendimentos em caso de feridos. Os casos mais graves serão enviados à Santa Casa de Jacareí.

O Transporte de atingidos para o abrigo será feito pela prefeitura municipal através de sua frota própria e com a ajuda de empresas de transportes que se disponham a ajudar.

Plano social – os moradores atingidos e que precisarem ser removidos após avaliação da defesa civil, serão levados até o abrigo provisório localizado no Educamaís Parque dos Sinos e serão assistidos pela assistência social com alimentação, dormitório e demais necessidades.

As famílias que precisarem de auxílio aluguel serão avaliadas primeiramente pela Fundação Pró Lar após vistoria da Defesa Civil nas residências atingidas

Plano de recuperação - a área atingida será avaliada pela Defesa Civil, Meio Ambiente e Secretaria de Infraestrutura para verificação de medidas estruturais para recuperação da área atingida

Rota de Fuga - em caso de extrema urgência, todos os moradores da área atingida devem seguir para o ponto de encontro localizado no ponto de ônibus da rua Irajaroja, em frente ao nº 78.

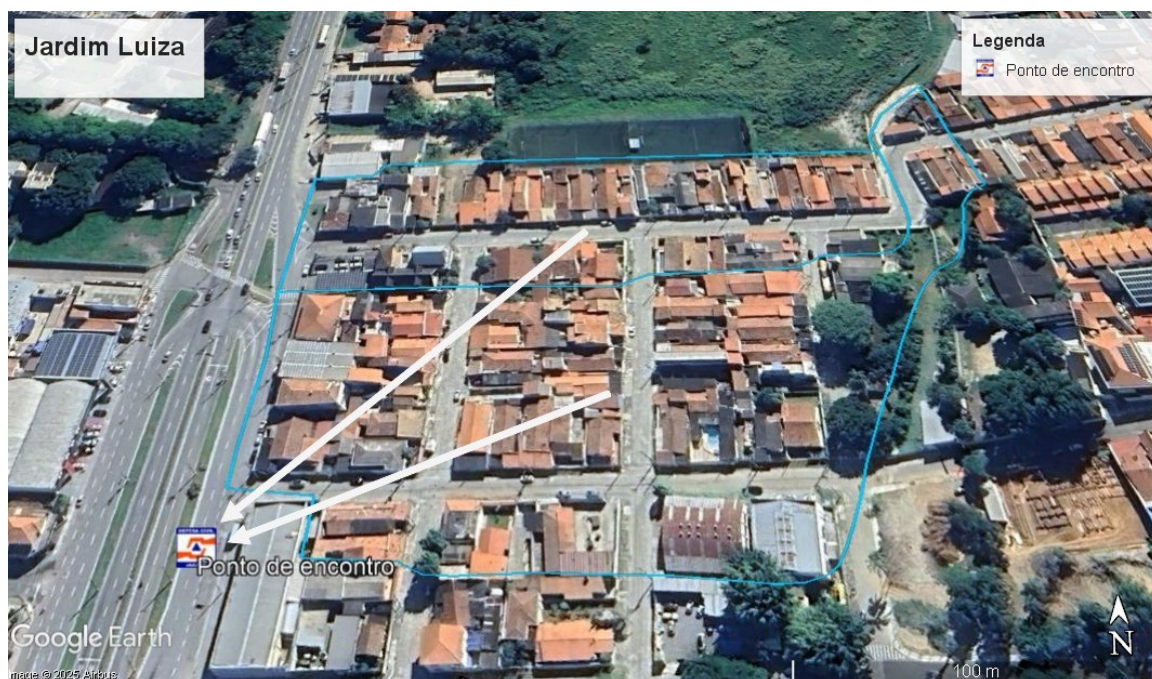

BAIRRO JARDIM JACINTO

GRAUDE RISCO: R2 – RISCO MÉDIO PARA ALAGAMENTOS E INUNDAÇÃO

| | | |
|---------------------|-----------|----|
| Rua Rodrigues Alves | Moradias | 26 |
| | Moradores | 85 |



Plano de emergência - vítimas serão resgatadas pela Defesa Civil e pelo Corpo de Bombeiros e receberão os primeiros atendimentos em caso de feridos. Os casos mais graves serão enviados à Santa Casa de Jacareí.

O Transporte de atingidos para o abrigo será feito pela prefeitura municipal através de sua frota própria e com a ajuda de empresas de transportes que se disponham a ajudar.

Plano social – os moradores atingidos e que precisarem ser removidos após avaliação da defesa civil, serão levados até o abrigo provisório localizado no Educamaís São João e serão assistidos pela assistência social com alimentação, dormitório e demais necessidades.

As famílias que precisarem de auxílio aluguel serão avaliadas primeiramente pela Fundação Pró Lar após vistoria da Defesa Civil nas residências atingidas

Plano de recuperação - a área atingida será avaliada pela Defesa Civil, Meio Ambiente e Secretaria de Infraestrutura para verificação de medidas estruturais para recuperação da área atingida

Rota de Fuga - em caso de extrema urgência, todos os moradores da área atingida devem seguir para o ponto de encontro localizado no cruzamento entre as ruas Rodrigues Alves e Hermes da Fonseca.



BAIRRO JAMIQ

GRAU DE RISCO: R1 – RISCO BAIXO PARA ALAGAMENTO E INUNDAÇÃO

| | | |
|------------------|-----------|---|
| Estrada do Senoi | Moradias | 1 |
| | Moradores | 3 |

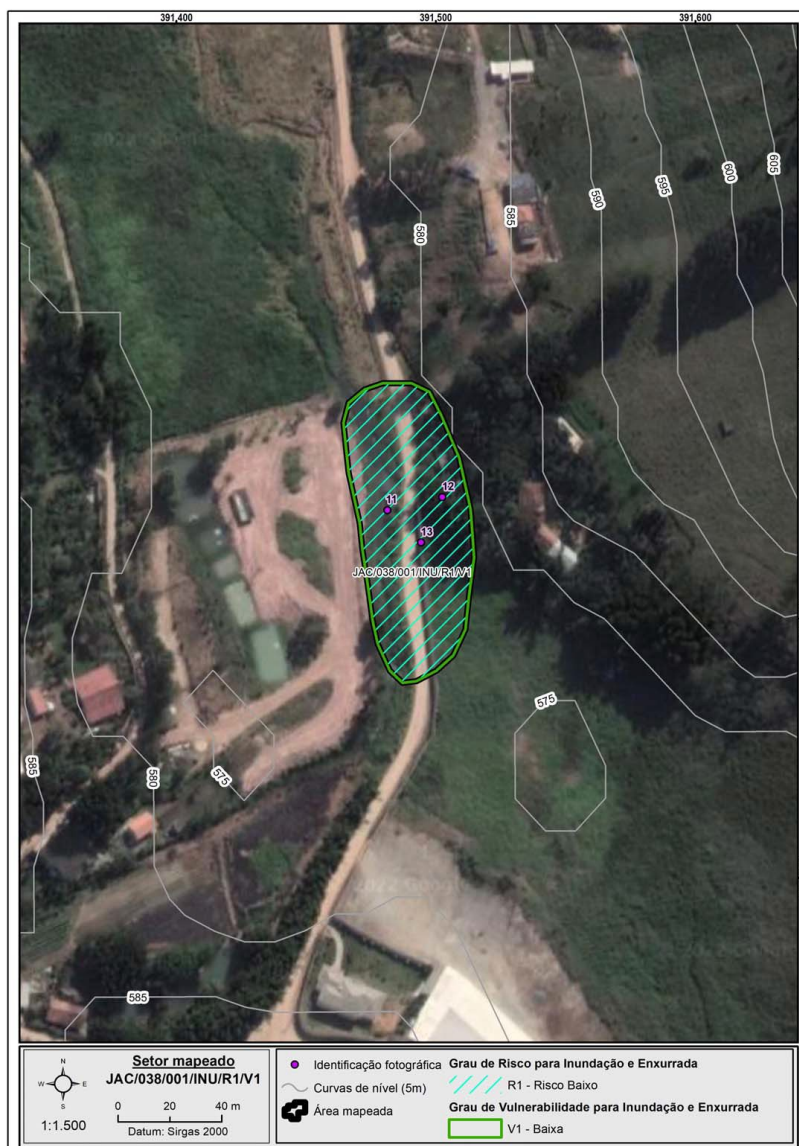

Plano de emergência - vítimas serão resgatadas pela Defesa Civil e pelo Corpo de Bombeiros e receberão os primeiros atendimentos em caso de feridos. Os casos mais graves serão enviados à Santa Casa de Jacareí.

O Transporte de atingidos para o abrigo será feito pela prefeitura municipal através de sua frota própria e com a ajuda de empresas de transportes que se disponham a ajudar.

Plano social – os moradores atingidos e que precisarem ser removidos após avaliação da defesa civil, serão levados até o abrigo provisório a ser definido pela Defesa Civil, Secretaria de Assistência Social e Fundação Pró Lar e serão assistidos pela assistência social com alimentação, dormitório e demais necessidades.

As famílias que precisarem de auxílio aluguel serão avaliadas primeiramente pela Fundação Pró Lar após vistoria da Defesa Civil nas residências atingidas

Plano de recuperação - a área atingida será avaliada pela Defesa Civil, Meio Ambiente e Secretaria de Infraestrutura para verificação de medidas estruturais para recuperação da área atingida

Rota de Fuga - em caso de extrema urgência, todos os moradores da área atingida devem seguir para o ponto de encontro localizado na área demarcada pela foto abaixo.



DADOS GERAIS DAS ÁREAS DE RISCO DE ALAGAMENTO E INUNDAÇÃO

| GRAU DE RISCO | MORADIAS | MORADORES |
|-----------------|----------|-----------|
| R1 - BAIXO | 396 | 1192 |
| R2 - MÉDIO | 512 | 1503 |
| R3 - ALTO | 52 | 171 |
| R4 – MUITO ALTO | 0 | 0 |
| TOTAL | 960 | 2866 |

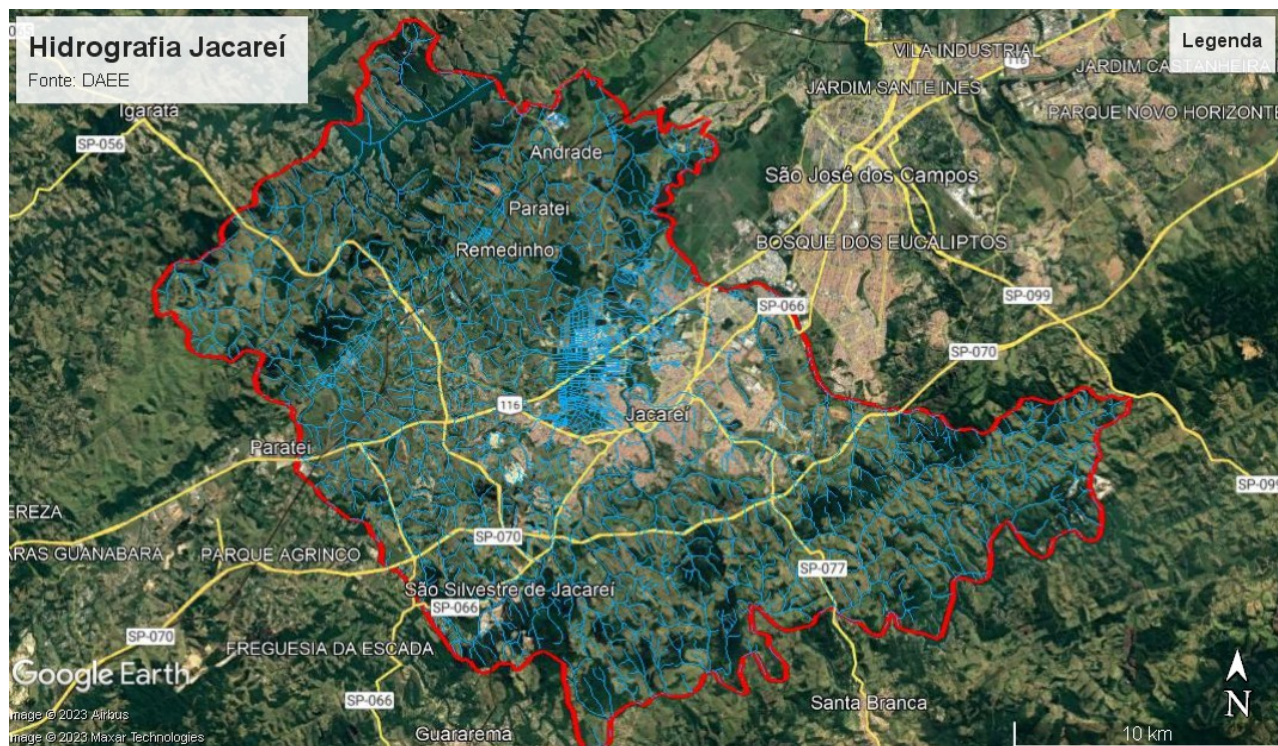

ÁREAS DE RISCO MUITO ALTO - R4

BAIRRO BELA VISTA 2

GRAU DE RISCO: R4 – RISCO MUITO ALTO PARA DESLIZAMENTO

| | | |
|-------------|-----------|---|
| Rua Carajás | Moradias | 3 |
| | Moradores | 9 |

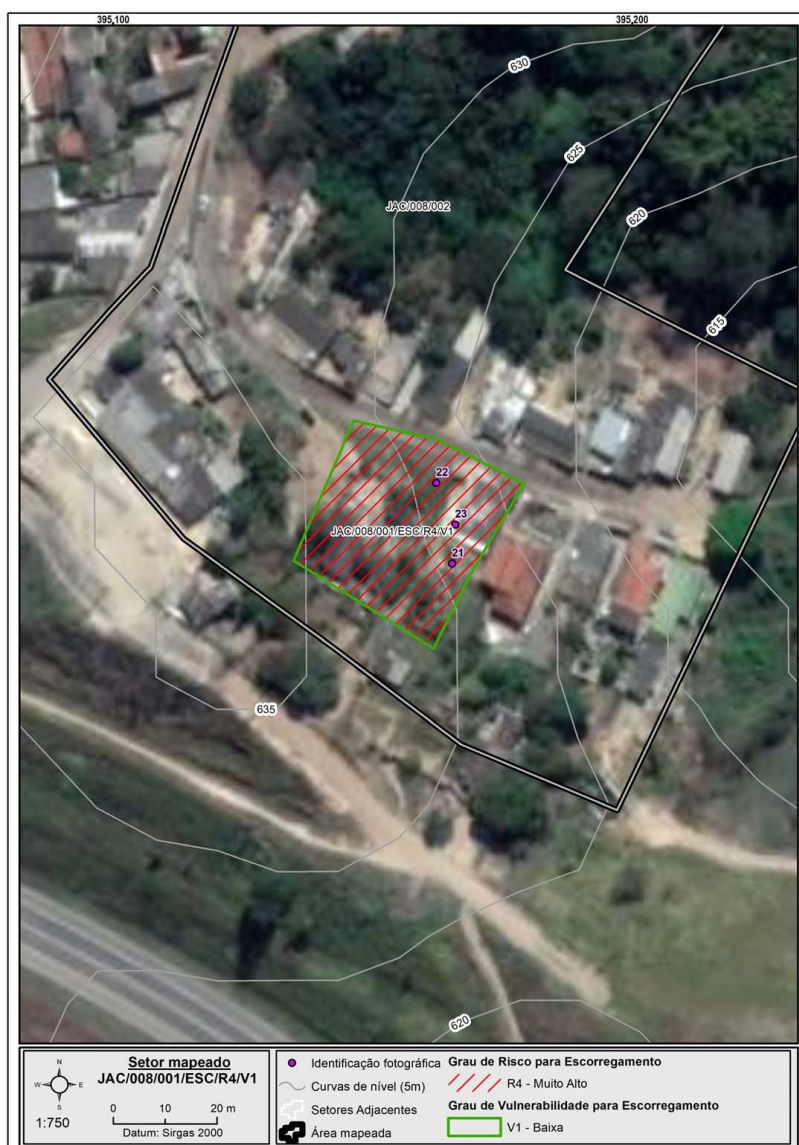

Plano de emergência - vítimas serão resgatadas pela Defesa Civil e pelo Corpo de Bombeiros e receberão os primeiros atendimentos em caso de feridos. Os casos mais graves serão enviados à Santa Casa de Jacareí.

O Transporte de atingidos para o abrigo será feito pela prefeitura municipal através de sua frota própria e com a ajuda de empresas de transportes que se disponham a ajudar.

Plano social – os moradores atingidos e que precisarem ser removidos após avaliação da defesa civil, serão levados até o abrigo provisório localizado no Educamais Esperança e serão assistidos pela assistência social com alimentação, dormitório e demais necessidades.

As famílias que precisarem de auxílio aluguel serão avaliadas primeiramente pela Fundação Pró Lar após vistoria da Defesa Civil nas residências atingidas

Plano de reconstrução - a área atingida será avaliada pela Defesa Civil, Meio Ambiente e Secretaria de Infraestrutura para verificação de medidas estruturais para recuperação da área atingida.

Rota de Fuga - em caso de extrema urgência, todos os moradores da área atingida devem seguir para o ponto de encontro localizado na área demarcada pela foto abaixo.



BAIRRO VISTA VERDE

GRAU DE RISCO: R4 – RISCO MUITO ALTO PARA DESLIZAMENTO

| | | |
|----------------------|-----------|---|
| Rua Ignácio Pinheiro | Moradias | 2 |
| | Moradores | 6 |

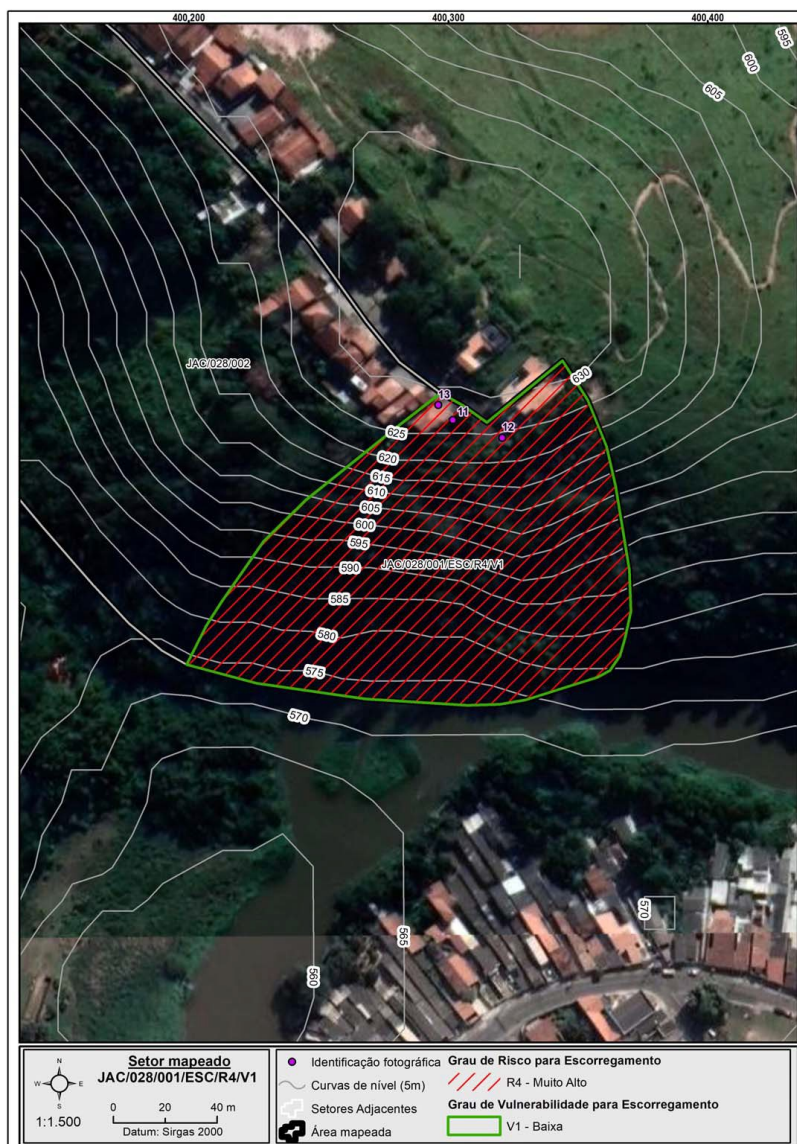

Plano de emergência - vítimas serão resgatadas pela Defesa Civil e pelo Corpo de Bombeiros e receberão os primeiros atendimentos em caso de feridos. Os casos mais graves serão enviados à Santa Casa de Jacareí.

O Transporte de atingidos para o abrigo será feito pela prefeitura municipal através de sua frota própria e com a ajuda de empresas de transportes que se disponham a ajudar.

Plano social – os moradores atingidos e que precisarem ser removidos após avaliação da defesa civil, serão levados até o abrigo provisório localizado no Educamais São João e serão assistidos pela assistência social com alimentação, dormitório e demais necessidades.

As famílias que precisarem de auxílio aluguel serão avaliadas primeiramente pela Fundação Pró Lar após vistoria da Defesa Civil nas residências atingidas

Plano de reconstrução - a área atingida será avaliada pela Defesa Civil, Meio Ambiente e Secretaria de Infraestrutura para verificação de medidas estruturais para recuperação da área atingida

Rota de Fuga - em caso de extrema urgência, todos os moradores da área atingida devem seguir para o ponto de encontro localizado na área demarcada pela foto abaixo.



BAIRRO CASSUNUNGA

GRAU DE RISCO: R4 – RISCO MUITO ALTO PARA DESLIZAMENTO

| | | |
|--------------------|-----------|---|
| Rua Salvador Preto | Moradias | 3 |
| | Moradores | 9 |



Plano de emergência - vítimas serão resgatadas pela Defesa Civil e pelo Corpo de Bombeiros e receberão os primeiros atendimentos em caso de feridos. Os casos mais graves serão enviados à Santa Casa de Jacareí.

O Transporte de atingidos para o abrigo será feito pela prefeitura municipal através de sua frota própria e com a ajuda de empresas de transportes que se disponham a ajudar.

Plano social – os moradores atingidos e que precisarem ser removidos após avaliação da defesa civil, serão levados até o abrigo provisório localizado no Educamaís Centro e serão assistidos pela assistência social com alimentação, dormitório e demais necessidades.

As famílias que precisarem de auxílio aluguel serão avaliadas primeiramente pela Fundação Pró Lar após vistoria da Defesa Civil nas residências atingidas

Plano de reconstrução - a área atingida será avaliada pela Defesa Civil, Meio Ambiente e Secretaria de Infraestrutura para verificação de medidas estruturais para recuperação da área atingida

Rota de Fuga - em caso de extrema urgência, todos os moradores da área atingida devem seguir para o ponto de encontro localizado na área demarcada pela foto abaixo.



BAIRRO PARQUE SANTO ANTÔNIO

GRAU DE RISCO: R4 – RISCO MUITO ALTO PARA DESLIZAMENTO

| Ruas | Moradias | Moradores |
|---------------------|----------|-----------|
| Avenida Pedra Santa | 23 | 69 |
| Rua dos Jasmins | | |



Plano de emergência - vítimas serão resgatadas pela Defesa Civil e pelo Corpo de Bombeiros e receberão os primeiros atendimentos em caso de feridos. Os casos mais graves serão enviados à Santa Casa de Jacareí.

O Transporte de atingidos para o abrigo será feito pela prefeitura municipal através de sua frota própria e com a ajuda de empresas de transportes que se disponham a ajudar.

Plano social – os moradores atingidos e que precisarem ser removidos após avaliação da defesa civil, serão levados até o abrigo provisório localizado na R. Alfredo Schurig, 20 - Centro, Educamaís Centro e serão assistidos pela assistência social com alimentação, dormitório e demais necessidades.

As famílias que precisarem de auxílio aluguel serão avaliadas primeiramente pela Fundação Pró Lar após vistoria da Defesa Civil nas residências atingidas

Plano de reconstrução - a área atingida será avaliada pela Defesa Civil, Meio Ambiente e Secretaria de Infraestrutura para verificação de medidas estruturais para recuperação da área atingida

Rota de Fuga - em caso de extrema urgência, todos os moradores da área atingida devem seguir para os pontos de encontro localizados nos locais demarcados na foto abaixo



BAIRRO JARDIM PITORESCO

GRAU DE RISCO: R4 – RISCO MUITO ALTO PARA DESLIZAMENTO

| | | |
|---|-----------|---|
| Rua Expedicionário Nazareno Domingos Xavier | Moradias | 2 |
| | Moradores | 6 |

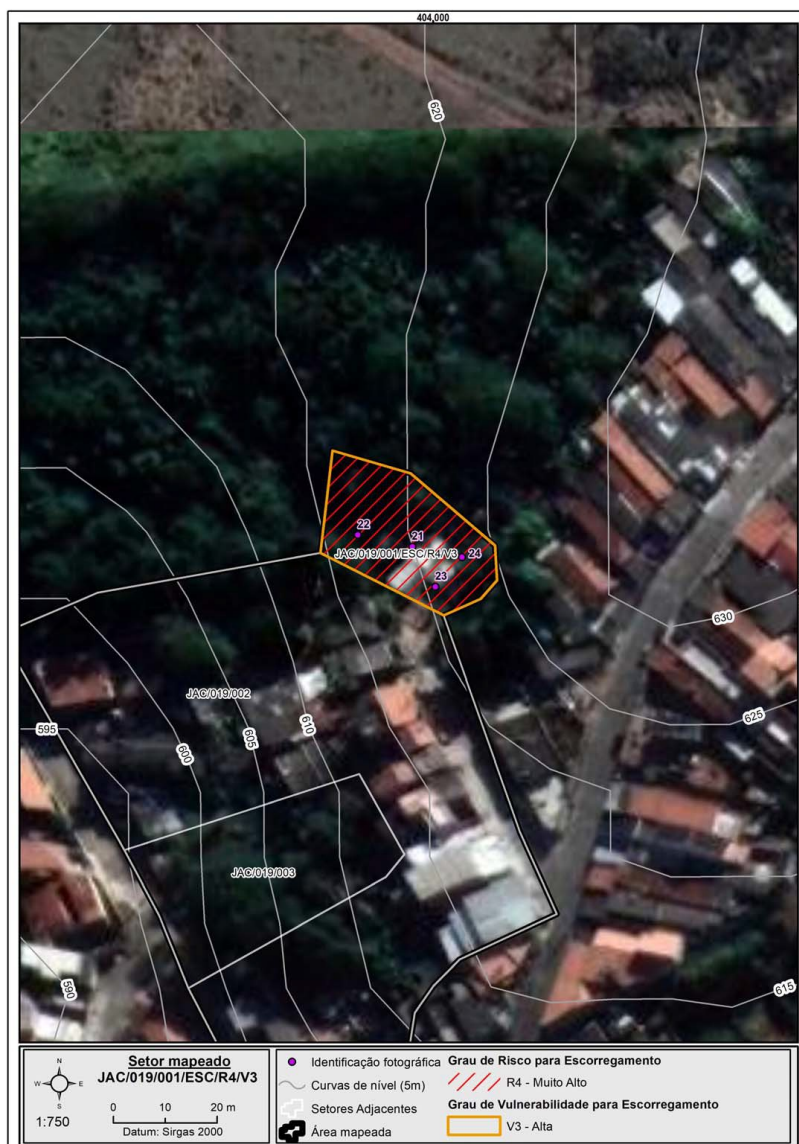

GRAU DE RISCO: R4 – RISCO MUITO ALTO PARA DESLIZAMENTO

Rua Expedicionário Leoni Fortunato

Moradias

3

Moradores

9



Plano de emergência - vítimas serão resgatadas pela Defesa Civil e pelo Corpo de Bombeiros e receberão os primeiros atendimentos em caso de feridos. Os casos mais graves serão enviados à Santa Casa de Jacareí.

O Transporte de atingidos para o abrigo será feito pela prefeitura municipal através de sua frota própria e com a ajuda de empresas de transportes que se disponham a ajudar.

Plano social – os moradores atingidos e que precisarem ser removidos após avaliação da defesa civil, serão levados até o abrigo provisório localizado na Av. das Indústrias, 760 - Jardim das Indústrias, quadra da Vila Zezé, e serão assistidos pela assistência social com alimentação, dormitório e demais necessidades.

As famílias que precisarem de auxílio aluguel serão avaliadas primeiramente pela Fundação Pró Lar após vistoria da Defesa Civil nas residências atingidas

Plano de reconstrução - a área atingida será avaliada pela Defesa Civil, Meio Ambiente e Secretaria de Infraestrutura para verificação de medidas estruturais para recuperação da área atingida

Rota de Fuga - em caso de extrema urgência, todos os moradores da área atingida devem seguir para os pontos de encontro localizados nos locais demarcados na foto abaixo



BAIRRO JARDIM SÃO LUIS

GRAU DE RISCO: R4 – RISCO MUITO ALTO PARA DESLIZAMENTO

| | | |
|------------------------------|-----------|---|
| Avenida Geraldo Vicente Rosa | Moradias | 2 |
| | Moradores | 6 |

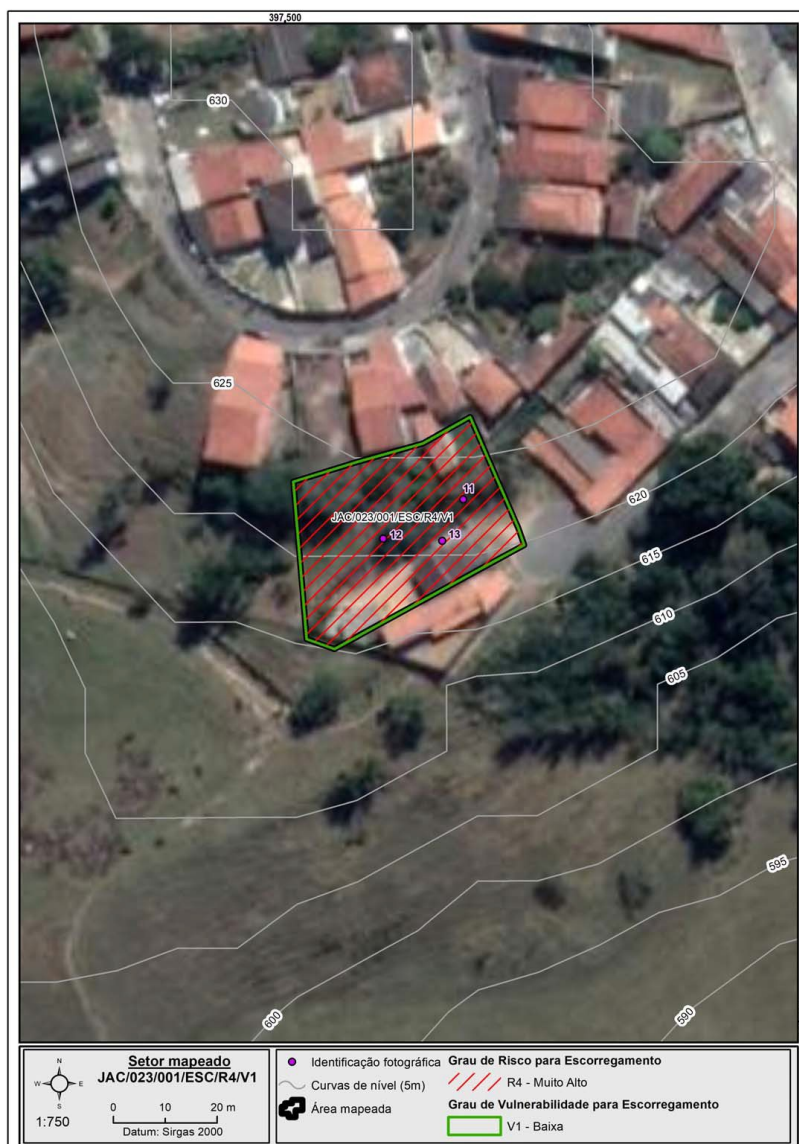

Plano de emergência - vítimas serão resgatadas pela Defesa Civil e pelo Corpo de Bombeiros e receberão os primeiros atendimentos em caso de feridos. Os casos mais graves serão enviados à Santa Casa de Jacareí.

O Transporte de atingidos para o abrigo será feito pela prefeitura municipal através de sua frota própria e com a ajuda de empresas de transportes que se disponham a ajudar.

Plano social – os moradores atingidos e que precisarem ser removidos após avaliação da defesa civil, serão levados até o abrigo provisório localizado na Av. Lucas Nogueira Garcês, 395 - Jardim Esperança, Educamais Esperança e serão assistidos pela assistência social com alimentação, dormitório e demais necessidades.

As famílias que precisarem de auxílio aluguel serão avaliadas primeiramente pela Fundação Pró Lar após vistoria da Defesa Civil nas residências atingidas

Plano de reconstrução - a área atingida será avaliada pela Defesa Civil, Meio Ambiente e Secretaria de Infraestrutura para verificação de medidas estruturais para recuperação da área atingida

Rota de Fuga - em caso de extrema urgência, todos os moradores da área atingida devem seguir para o ponto de encontro localizado no local demarcado na foto abaixo



ÁREAS DE RISCO R3 - RISCO ALTO

BAIRRO BANDEIRA BRANCA:

GRAU DE RISCO: R – RISCO ALTO PARA DESLIZAMENTO

| | | |
|--------------------------------|-----------|----|
| Rua Luiz Gonzaga Rosa da Silva | Moradias | 25 |
| | Moradores | 75 |



Plano de emergência - vítimas serão resgatadas pela Defesa Civil e pelo Corpo de Bombeiros e receberão os primeiros atendimentos em caso de feridos. Os casos mais graves serão enviados à Santa Casa de Jacareí.

O Transporte de atingidos para o abrigo será feito pela prefeitura municipal através de sua frota própria e com a ajuda de empresas de transportes que se disponham a ajudar.

Plano social – os moradores atingidos e que precisarem ser removidos após avaliação da defesa civil, serão levados até o abrigo provisório localizado na Rua Chiquinha Schurig, 169 - São João, Educamais São João, e serão assistidos pela assistência social com alimentação, dormitório e demais necessidades.

As famílias que precisarem de auxílio aluguel serão avaliadas primeiramente pela Fundação Pró Lar após vistoria da Defesa Civil nas residências atingidas

Plano de reconstrução - a área atingida será avaliada pela Defesa Civil, Meio Ambiente e Secretaria de Infraestrutura para verificação de medidas estruturais para recuperação da área atingida

Rota de Fuga - em caso de extrema urgência, todos os moradores da área atingida devem seguir para o ponto de encontro localizado na rotatória da entrada principal do Bairro Bandeira Branca 1.



BAIRRO VILA SÃO JUDAS TADEU

GRAU DE RISCO: R – RISCO ALTO PARA DESLIZAMENTO

| | | |
|-----------------------|-----------|---|
| Rua Doutor João Bosco | Moradias | 2 |
| | Moradores | 6 |

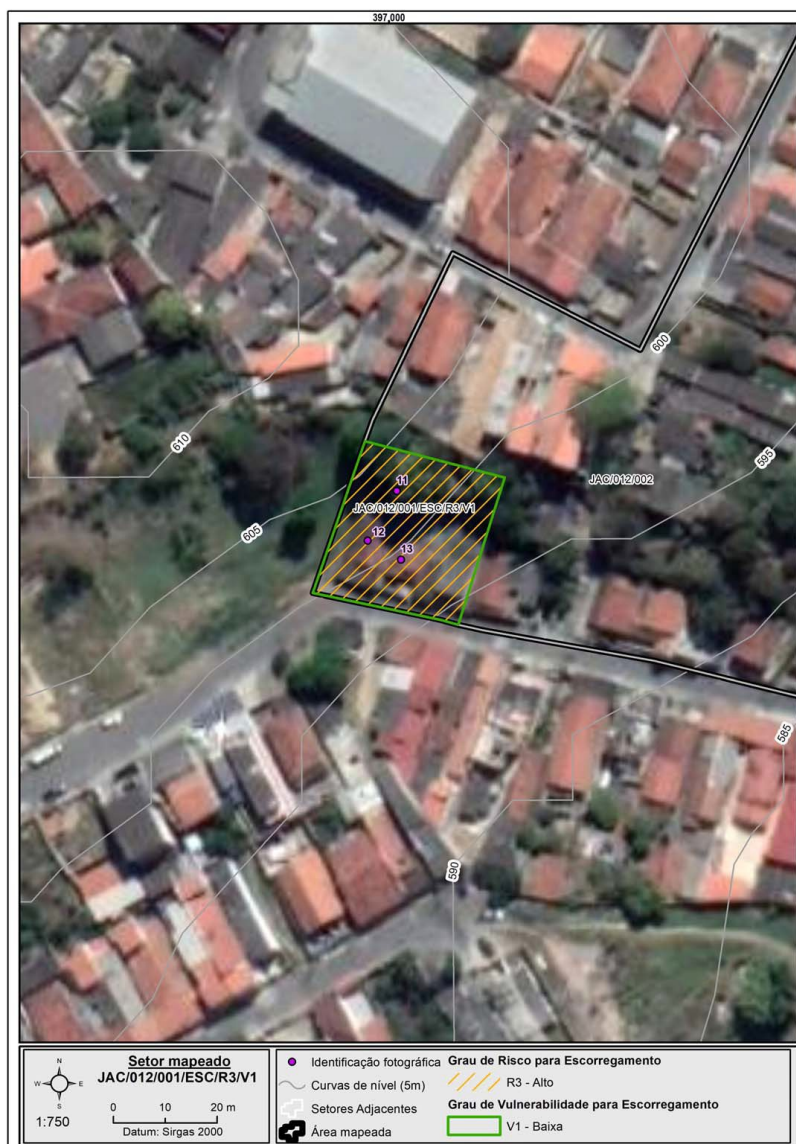

Plano de emergência - vítimas serão resgatadas pela Defesa Civil e pelo Corpo de Bombeiros e receberão os primeiros atendimentos em caso de feridos. Os casos mais graves serão enviados à Santa Casa de Jacareí.

O Transporte de atingidos para o abrigo será feito pela prefeitura municipal através de sua frota própria e com a ajuda de empresas de transportes que se disponham a ajudar.

Plano social – os moradores atingidos e que precisarem ser removidos após avaliação da defesa civil, serão levados até o abrigo provisório localizado na Av. Lucas Nogueira Garcês, 395 - Jardim Esperança, Educamais Esperança e serão assistidos pela assistência social com alimentação, dormitório e demais necessidades.

As famílias que precisarem de auxílio aluguel serão avaliadas primeiramente pela Fundação Pró Lar após vistoria da Defesa Civil nas residências atingidas

Plano de reconstrução - a área atingida será avaliada pela Defesa Civil, Meio Ambiente e Secretaria de Infraestrutura para verificação de medidas estruturais para recuperação da área atingida

Rota de Fuga - em caso de extrema urgência, todos os moradores da área atingida devem seguir para o ponto de encontro localizado na rotatória da entrada principal do Bairro Bandeira Branca 1.

BAIRRO VILA ZEZÉ

GRAU DE RISCO: R – RISCO ALTO PARA DESLIZAMENTO

| | | |
|---------------------|-----------|----|
| Rua Raimundo Corrêa | Moradias | 20 |
| | Moradores | 60 |



Plano de emergência - vítimas serão resgatadas pela Defesa Civil e pelo Corpo de Bombeiros e receberão os primeiros atendimentos em caso de feridos. Os casos mais graves serão enviados à Santa Casa de Jacareí.

O Transporte de atingidos para o abrigo será feito pela prefeitura municipal através de sua frota própria e com a ajuda de empresas de transportes que se disponham a ajudar.

Plano social – os moradores atingidos e que precisarem ser removidos após avaliação da defesa civil, serão levados até o abrigo provisório localizado na Quadra da Vila Zezé, Av. das Indústrias, 760 - Jardim das Indústrias, e serão assistidos pela assistência social com alimentação, dormitório e demais necessidades.

As famílias que precisarem de auxílio aluguel serão avaliadas primeiramente pela Fundação Pró Lar após vistoria da Defesa Civil nas residências atingidas

Plano de reconstrução - a área atingida será avaliada pela Defesa Civil, Meio Ambiente e Secretaria de Infraestrutura para verificação de medidas estruturais para recuperação da área atingida

Rota de Fuga - em caso de extrema urgência, todos os moradores da área atingida devem seguir para o ponto de encontro localizado na praça da Rua Francisca Júlia.



BAIRRO NOVA JACAREÍ

GRAU DE RISCO: R 3 – RISCO ALTO PARA DESLIZAMENTO

| | | |
|-------------------------------|-----------|----|
| Avenida Lucas Nogueira Garcez | Moradias | 8 |
| | Moradores | 24 |



Plano de emergência - vítimas serão resgatadas pela Defesa Civil e pelo Corpo de Bombeiros e receberão os primeiros atendimentos em caso de feridos. Os casos mais graves serão enviados à Santa Casa de Jacareí.

O Transporte de atingidos para o abrigo será feito pela prefeitura municipal através de sua frota própria e com a ajuda de empresas de transportes que se disponham a ajudar.

Plano social – os moradores atingidos e que precisarem ser removidos após avaliação da defesa civil, serão levados até o abrigo provisório localizado no Av. Lucas Nogueira Garcês, 395 - Jardim Esperança, Educamais Esperança, e serão assistidos pela assistência social com alimentação, dormitório e demais necessidades.

As famílias que precisarem de auxílio aluguel serão avaliadas primeiramente pela Fundação Pró Lar após vistoria da Defesa Civil nas residências atingidas

Plano de reconstrução - a área atingida será avaliada pela Defesa Civil, Meio Ambiente e Secretaria de Infraestrutura para verificação de medidas estruturais para recuperação da área atingida

Rota de Fuga - em caso de extrema urgência, todos os moradores da área atingida devem seguir para o ponto de encontro localizado no posto de gasolina localizado na Avenida Lucas Nogueira Garcês.



GRAU DE RISCO: R 3 – RISCO ALTO PARA DESLIZAMENTO

| | | |
|---|-----------|-----|
| Rua Gaspar Gomes da Costa Rua Manoel Chaves Pereira Rua Artur Verdeli | Moradias | 45 |
| | Moradores | 135 |



GRAU DE RISCO: R 3 – RISCO ALTO PARA DESLIZAMENTO

| | | |
|--------------------------|-----------|----|
| Rua Antônio de Alvarenga | Moradias | 11 |
| | Moradores | 33 |

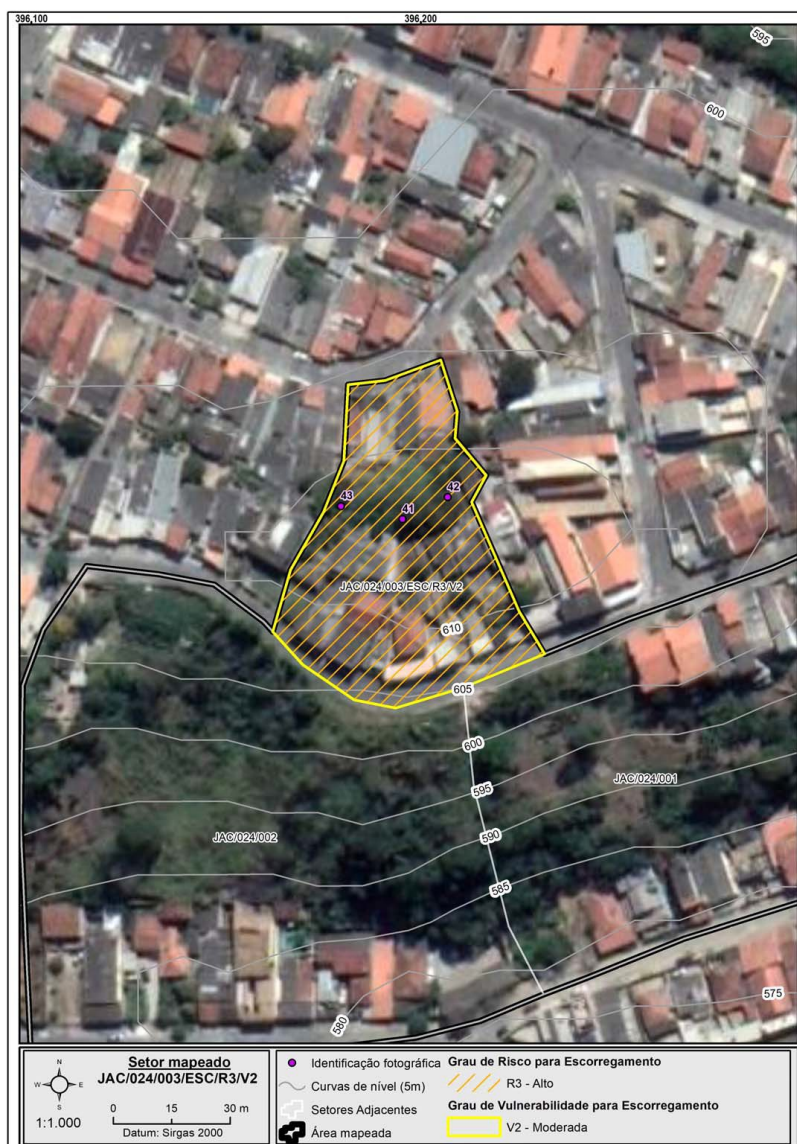

Plano de emergência - vítimas serão resgatadas pela Defesa Civil e pelo Corpo de Bombeiros e receberão os primeiros atendimentos em caso de feridos. Os casos mais graves serão enviados à Santa Casa de Jacareí.

O Transporte de atingidos para o abrigo será feito pela prefeitura municipal através de sua frota própria e com a ajuda de empresas de transportes que se disponham a ajudar.

DADOS GERAIS ÁREAS DE RISCO DE ESCORREGAMENTO R4 E R3

| R4 – RISCO MUITO ALTO PARA DESLIZAMENTO E ESCORREGAMENTO | |
|---|-----|
| Moradias | 38 |
| Moradores | 114 |

| R3 – RISCO ALTO PARA DESLIZAMENTO E ESCORREGAMENTO | |
|---|-----|
| Moradias | 181 |
| Moradores | 543 |

PLANCON PARA ÁREAS DE RISCO R2 E R1– SETOR DE MONITORAMENTO

Um setor de monitoramento de risco R2 ou R1 refere-se respectivamente a área com risco médio e baixo para deslizamento ou escorregamento. Estas áreas são caracterizadas por algumas feições de instabilidade como trincas, erosões leves, concentração de água ou cicatrizes de escorregamento antigas, que indicam um histórico de movimentação do terreno, mas com menor ou quase nenhuma intensidade e frequência do que um risco alto. A Defesa Civil realizará o monitoramento nessas áreas de risco e se observada alguma alteração no cenário, fará uma nova avaliação de risco para verificação do agravamento.

BAIRRO VISTA VERDE

| GRAU DE RISCO: R 2 – SETOR DE MONITORAMENTO | | |
|--|-----------|-----|
| Rua Ignácio Pinheiro | Moradias | 70 |
| | Moradores | 210 |

BAIRRO PANORAMA

| GRAU DE RISCO: R 2 – SETOR DE MONITORAMENTO | | |
|--|-----------|-----|
| Rua Bela Vista | Moradias | 57 |
| | Moradores | 171 |
| Estrada do Porto Velho | Moradias | 18 |
| | Moradores | 54 |
| Rua do Lago | Moradias | 63 |
| | Moradores | 189 |

CONJUNTO HABITACIONAL 22 DE ABRIL

| GRAU DE RISCO: R1 – SETOR DE MONITORAMENTO | | |
|--|-----------|----|
| Rua Dois de novembro | Moradias | 10 |
| | Moradores | 30 |

BAIRRO BELA VISTA

| GRAU DE RISCO: R 2 – SETOR DE MONITORAMENTO | | |
|---|-----------|-----|
| Rua Tuparis e Rua Carajás | Moradias | 40 |
| | Moradores | 120 |

BAIRRO BANDEIRA BRANCA

| GRAU DE RISCO: R 2 – SETOR DE MONITORAMENTO | | |
|---|-----------|----|
| Rua Edis Rigo | Moradias | 12 |
| | Moradores | 36 |
| Rua Luis Gonzaga Rosa e Silva | Moradias | 32 |
| | Moradores | 96 |

VILA SÃO JUDAS TADEU

| GRAU DE RISCO: R 2 – SETOR DE MONITORAMENTO | | |
|---|-----------|-----|
| Rua João Pereira de Freitas | Moradias | 52 |
| | Moradores | 156 |

BAIRRO JARDIM ESPERANÇA

| GRAU DE RISCO: R 2 – SETOR DE MONITORAMENTO | | |
|---|-----------|----|
| Rua Marreta Cristina Morroni | Moradias | 9 |
| | Moradores | 27 |
| Rua Avelino Esmério da Silva | Moradias | 5 |
| | Moradores | 15 |

BAIRRO PARQUE IMPERIAL

| GRAU DE RISCO: R 2 – SETOR DE MONITORAMENTO | | |
|---|-----------|----|
| Avenida Nurimar Fazolari de Freitas, antiga Rua Treze | Moradias | 17 |
| | Moradores | 51 |

BAIRRO CASSUNUNGA

| GRAU DE RISCO: R 2 – SETOR DE MONITORAMENTO | | |
|---|-----------|----|
| Rua Salvador Preto | Moradias | 24 |
| | Moradores | 72 |

BAIRRO PARQUE SANTO ANTONIO

| GRAU DE RISCO: R 2 – SETOR DE MONITORAMENTO | | |
|--|-----------|-----|
| Rua dos Ibiscos | Moradias | 70 |
| | Moradores | 210 |
| Avenida Vale do Paraíba | | |

BAIRRO VILA ZEZÉ

| GRAU DE RISCO: R 2 – SETOR DE MONITORAMENTO | | |
|--|-----------|----|
| Rua Raimundo Corrêa | Moradias | 19 |
| | Moradores | 57 |

BAIRRO PARQUE DOS PRINCIPES

| GRAU DE RISCO: R 2 – SETOR DE MONITORAMENTO | | |
|--|-----------|-----|
| Rua D. Maria 1ª | Moradores | 94 |
| | Moradias | 282 |
| Rua Príncipe Gastón D'eu | Moradores | 23 |
| | Moradias | 69 |
| Rua Dom Antônio | Moradores | 22 |
| | Moradias | 66 |

BAIRRO JARDIM PTORESCO

| GRAU DE RISCO: R 2 – SETOR DE MONITORAMENTO | | |
|--|-----------|----|
| Rua Expedicionário Nazareno | Moradias | 18 |
| | Moradores | 54 |
| Domingos Xavier | | |

CHACARAS REUNIDAS IGARAPÉS

| GRAU DE RISCO: R 2 – SETOR DE MONITORAMENTO | | |
|--|-----------|----|
| Rua José de Alencar | Moradias | 10 |
| | Moradores | 30 |

BAIRRO NOVA JACAREÍ

| GRAU DE RISCO: R 2 – SETOR DE MONITORAMENTO | | |
|--|-----------|----|
| Rua Ceriaco da Costa | Moradias | 12 |
| | Moradores | 36 |

BAIRRO JARDIM MARIA AMÉLIA

| GRAU DE RISCO: R 2 – SETOR DE MONITORAMENTO | | |
|--|-----------|-----|
| Av. Ciro de Siqueira Armani | Moradias | 47 |
| | Moradores | 141 |

BAIRRO BELA VISTA 1

| GRAU DE RISCO: R 2 – SETOR DE MONITORAMENTO | | |
|---|-----------|----|
| Rua Urupá | Moradias | 17 |
| | Moradores | 51 |

AÇÕES IMEDIATAS DURANTE O DESASTRE - RESPOSTA

1º. CONSTATAÇÃO DE OCORRÊNCIAS - Defesa Civil – primeiro atendimento e levantamento das demandas e necessidades, entre elas:

- Fazer corte de árvores para desobstrução de vias e entradas de imóveis no caso de árvores de pequeno e médio porte, sem fios de energia entre os galhos.
 - Em caso de árvores de grande porte, o serviço será feito pela secretaria de meio ambiente
 - No caso de fios de energia entre os galhos, fazer contato com concessionária de energia ou telefonia para fazer retirada dos fios e somente após esse procedimento, fazer o corte e retirada da árvore.
- Fazer resgate de vítimas em alagamentos e inundações
- Fazer o apoio ao corpo de bombeiros no resgate de vítimas e corte de árvores
- Fazer levantamento das casas onde houve inundação e repassar para Assistência Social
- Fazer vistoria em locais onde houve deslizamento de terra, queda de muro ou danos estruturais em imóveis
- Fazer vistoria em áreas de alagamento e inundação

2º. PLANO SOCIAL atendimento às famílias, avaliação, encaminhamento para casa de parentes, abrigamento, fornecimento dos kits, cobertores, colchões, cesta básica, verificação de doenças e vacinas, fornecimento de hipoclorito e vulnerabilidade social, transporte para vítimas.

3º. PLANO OPERACIONAL sinalização das vias de trânsito, auxílio na remoção das famílias, fornecimento de água para consumo, verificação de estragos nas redes de

água e esgoto, apoio ao Corpo de Bombeiros, Transporte de feridos e vulneráveis sociais para abrigos provisórios ou casa de parentes.

AÇÕES IMEDIATAS APÓS O DESASTRE - RECUPERAÇÃO

Elaborar estratégia de ação para os agentes de trânsito
Sinalizar as vias afetadas e normalização de trânsito
Remover os entulhos nos locais afetados
Lavar ruas atingidas pelas inundações e alagamentos
Recuperar as vias afetadas
Remover árvores caídas nas vias após queda
Fazer triagem das famílias afetadas
Encaminhamento das famílias para casa de parentes ou abrigo
Orientação para àqueles que tiveram contato com a água contaminada e fornecimento de hipoclorito
Transporte de feridos e vulneráveis para abrigos provisórios ou casa de parentes
Transportes e caminhões para mudanças dos atingidos pelo desastre
Contagem de feridos e óbitos
Verificação de danos nas redes de água e esgoto
Avaliação de danos nas áreas de risco cadastradas
Restabelecimento de serviços essenciais

ESTRUTURA PARA AÇÕES:

- PPDC atualizado para COMDEC, Prefeito, Vice-Prefeito e Envolvidos
- Escala ou Plantão do Atendimento – todos os setores da COMDEC - a partir DEZEMBRO todos à disposição

RECURSOS:

Alimentação para as famílias - SAS
Colchão - SAS
Cobertores – SAS
Cesta Básica - SAS
Alimentação para servidores que atuam na ocorrência - SARH
Hidro jato - SIEM

Carros Defesa Civil - Gabinete do Prefeito

Caminhão para transporte e mudança – SIEM e SMA

Caminhões pipa com água de reuso - SMA

Local para estoque de material de ajuda humanitária - SAS

Liberação de kits de ajuda humanitária - SAS

Guarda de equipamentos (retroescavadeiras, escavadeiras, etc.) em pontos estratégicos da cidade (próximo à ocorrência) para atender as emergências (com vigilância da GCM) – SIEM - SSDC

Hipoclorito para consumação e higienização dos alimentos e entrega de folheto educativo – DVS

ABRIGOS PROVISÓRIOS

Centro Comunitário do Vila Zezé - responsável SER

Centro Comunitário da Vila Formosa - responsável SER

Centro comunitário Jardim Primavera - responsável SER

EDUCAMAIS ESPERANÇA - responsável SME

EDUCAMAIS SÃO JOÃO - responsável SME

EDUCAMAIS CENTRO - responsável SME

EDUCAMAIS PARQUE DOS SINOS - responsável SME

Casa de passagem - Rodovia General Euryale de Jesus Zerbini, 6.235, bairro São Silvestre.

ESTRUTURA DE LOCAIS DE ABRIGO

Adequação do local para abrigar novas famílias - SIEM

Manutenção da parte elétrica - SIEM

Manutenção da parte hidráulica - SIEM

Limpeza da área interna e externa (lavagem, poda, capina) - SIEM / SMA

Realização de vistoria para adequação e manutenção SIEM/SMA

HOSPITAL/UPA

Santa Casa de Misericórdia

R. Antônio Afonso, 119 – Centro.

UPA 24h Dr Thelmo de Almeida Cruz
Av. Eng. Davi Monteiro Lino, S/N – Centro.

UPA 24h Parque Meia Lua
R. da Imprensa, 394 - Parque Meia Lua.

ENCAMINHAMENTOS GERAIS:

Secretarias e Setores indicar no mínimo 2 nomes para plantão de atendimento emergencial - manter atualizado - Todos envolvidos + Gabinete do Prefeito

- Incluir no PPDC dados de contato e orientações de ação nas emergências
- manter atualizado o PPDC – Defesa Civil

PRÓXIMOS PASSOS:

Realizar Reuniões Periódicas - duas por ano

- maio – balanço do período de PPDC e preparativos da operação estiagem
- novembro – balanço operação estiagem e preparativos para PPDC

PLANO DE CHAMADA

Compete ao Coordenador de Proteção e Defesa Civil ou quem ele delegar analisar a ocorrência e dar início ao plano de chamadas convocando para as ações os órgãos de acordo com suas respectivas atribuições. Nem sempre todos os órgãos da COMPDEC participarão das ações, pois as ocorrências de defesa civil são bastante diversas e para cada tipo de ocorrência há um tipo de atendimento. Para maior rapidez no atendimento à população nas situações de emergência foi definido dois representantes por órgão componente da COMPDEC, o qual é o líder de sua equipe no âmbito do respectivo órgão a que pertence e ele deve ter o plano de ação interno, os equipamentos e veículos em perfeitas condições, bem como escalar as equipes que permanecerão de plantão após as 18h, nos finais de semana e feriados durante o período do PPDC. Desta forma, a COMDEC se mantém pronta para agir a qualquer momento.

FLUXOGRAMA DO PLANO DE CHAMADA

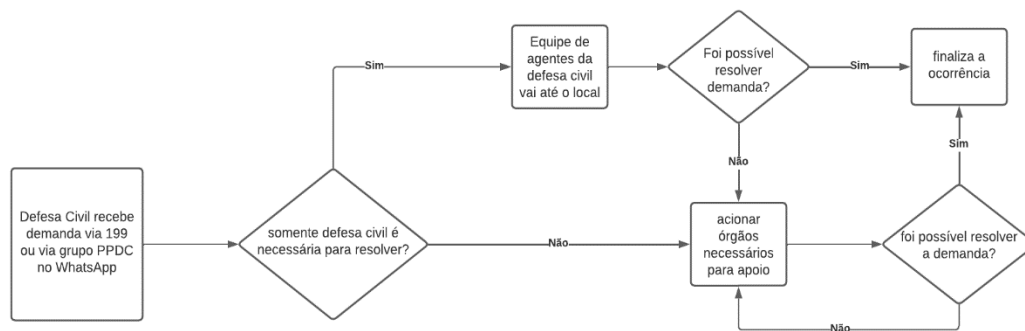

MATRIZ DE RESPONSABILIDADES – FASE EMERGENCIAL

| | |
|---|--|
| <p>Vice-Prefeito Coordenador Defesa Civil</p> | <p>Coordenar o Plancon Receber as demandas via 199 – Defesa Civil Atendimento a emergência de inundação e alagamentos – resgate de vítimas. Encaminhamentos de demandas as secretarias pertinentes Apoio ao Corpo de Bombeiros Cortar árvores caídas nas vias e locais de risco Fazer vistoria em áreas de risco afetadas pelo desastre Contagem de óbitos Vigilância de equipamentos e máquinas em pontos estratégicos da cidade (próximo à ocorrência) para atender as emergências - GCM Vigilância de áreas evacuadas – GCM Convocação de apoio externo</p> |
| <p>Secretaria de Assistência Social - SAS</p> | <p>Fazer triagem das famílias afetadas Acolhimento e assistência as famílias atingidas Organização e distribuição de itens de ajuda humanitária Encaminhar as famílias para casa de parentes ou abrigo</p> |

| | |
|---|---|
| | Organização de abrigos Organizar o transporte de atingidos para abrigos ou casa de parentes. |
| Secretaria de Mobilidade Urbana - SEMOB | Organizar e monitorar o trânsito enquanto durar o período de emergência Elaborar estratégia de ação para os agentes de trânsito Sinalizar as vias afetadas Normalização de trânsito Videomonitoramento via COI de vias com risco de deslizamento e inundação. |
| Secretaria de Meio Ambiente e Planejamento - SMAPLAN | Apoio em corte e remoção de árvores Levantamento dos danos ambientais Remoção e abrigamento de animais domésticos Lavar locais e ruas atingidas pelas inundações e alagamentos Remover os entulhos nos locais afetados Fornecimento de caminhões, máquinas, equipamentos e pessoal para apoio nas ocorrências quando solicitado pela Defesa Civil |
| Secretaria de Infraestrutura - SIM | Levantamento de danos estruturais em locais apontados pela Defesa Civil Fornecimento de caminhões, máquinas, equipamentos e pessoal para apoio nas ocorrências quando solicitado pela Defesa Civil Organizar transporte e mudança para os atingidos Envio de transporte para atingidos pelo desastre |
| Secretaria de Saúde – SS Diretoria de Vigilância a Saúde | Transporte de feridos e vulneráveis sociais para hospitais Orientação para àqueles que tiveram contato com a água contaminada Fornecimento de hipoclorito e material informativo Controle das arboviroses Verificação da qualidade da água para consumo humano Investigação epidemiológica Adoção de medidas para evitar agravos de saúde na população atingida por desastres Orientação preventiva de acidentes com animais peçonhentos e de zoonoses Acompanhamento e cuidado mais atento dos casos mais críticos de saúde e de |

| | |
|---|---|
| | situação de vulnerabilidade |
| Secretaria de Municipal Educação – SME | Envio de pessoal de apoio quando solicitado pela Defesa Civil Liberação de escolas e Centros Educacionais para abrigamento de atingidos pelo desastre |
| Serviço Autônomo de Água e Esgoto – SAAE | Avaliação de danos na rede de água e esgoto Restabelecimento do fornecimento de água potável e tratamento de esgoto para a população. Envio de máquinas, equipamentos e pessoal de apoio para emergência, quando solicitado pela Defesa Civil Fornecimento de água potável para os atingidos |
| Secretaria de Esportes e Recreação – SER | Liberação de quadras de esportes para abrigamento de vítimas e depósito de material de ajuda humanitária Envio de equipamentos e pessoal de apoio para emergência, quando solicitado pela Defesa Civil |
| Subsecretaria de Comunicação | Coordenar as relações entre a Prefeitura e os órgãos de imprensa, os veículos de comunicação e a sociedade de maneira geral. Divulgação de situação em geral durante a emergência. |
| Secretaria de Finanças | Liberação de recursos financeiros de forma emergencial para atendimento a emergências durante o período do desastre |
| Secretaria de Administração | realizar compras e adquirir bens e serviços de forma emergencial durante o período do desastre liberação de recursos humanos para auxílio no desastre, quando solicitado pela Defesa Civil. |
| Fundação Pró – Lar | Avaliar situação de desabrigados para programa de habitação Envio de equipamentos e pessoal de apoio para emergência, quando solicitado pela Defesa Civil |
| Secretaria de Governo e Planejamento | Envio de equipamentos e pessoal de apoio para emergência, quando solicitado pela Defesa Civil |
| Secretaria de Segurança e Defesa do Cidadão - GCM | Envio de pessoal de apoio para emergência, quando solicitado pela Defesa Civil. |

| | |
|------------------------|--|
| | Guarda de máquinas e equipamentos da prefeitura em locais de ocorrência. Ronda ostensiva em áreas e residências interditadas pela Defesa Civil Vigilância em abrigos provisórios e depósitos de ajuda humanitária Videomonitoramento via COI de áreas de risco de deslizamento e inundação. |
| Demais órgãos externos | Comunicação para solicitação de apoio, quando solicitado pela Defesa Civil |



Sistema de Monitoramento Pluviométrico Simplificado

1. Objetivo:

Monitorar e registrar as precipitações pluviométricas de forma contínua para auxiliar na tomada de decisões relacionadas a eventos climáticos, gestão de recursos hídricos e prevenção de desastres naturais.

2. Componentes do sistema:

Pluviômetro:

Pluviômetro manual

Proveta graduada em milímetros

Locais de instalação dos pluviômetros:

Base da Defesa Civil – Bairro Parque Santo Antônio

Usina de Asfalto – Bairro Jardim Real

ETE (Estação de Tratamento de Esgoto) - Bandeira Branca

ETE (Estação de Tratamento de Esgoto) - Bairro Igarapés

Infraestrutura – Bairro Parque Meia Lua

Registro de dados:

Os dados pluviométricos são registrados em planilha eletrônica Excel e arquivados no google drive do e-mail da operação, com acesso da administração e diretoria da Defesa Civil.

Ferramentas de apoio:

Pluviômetro automático CEMADEN instalado na Escola Estadual Doutor Pompilio Mercadante no Bairro São João.

3. Procedimentos:

Leitura diária:

A leitura manual de todos os pluviômetros é feita todos os dias de ocorrência de chuva no município. A leitura é feita no horário das 7 às 8h do plantão do dia.

Análise de dados:

Periodicamente, analisamos os registros para identificar padrões, períodos de maior precipitação ou eventos extremos.

Utilizamos gráficos para visualizar as variações ao longo do tempo.

Alertas e ações:

Com base nos dados foi criado os seguintes alertas:

- Até 79,9 mm de chuva – verde – estado de observação: monitoramento
- De 80mm até 100mm – amarelo – estado de atenção: monitoramento e vistoria nas áreas de risco e alertar secretarias envolvidas no plano de contingência
- Acima de 100mm – vermelho – alerta máximo: vistoria diária em áreas de risco e acionamento do plano de contingência

4. Manutenção:

Os pluviômetros passam regularmente por manutenção para verificar a integridade do equipamento e fazer os ajustes se necessário.

5. Possíveis melhorias futuras:

Integrar sensores automáticos com transmissão de dados em tempo real.

Criar um painel online para visualização dos dados por toda a comunidade.

Compartilhar informações com órgãos de defesa civil ou comunidades locais.

DESIGNADOS DAS SECRETARIAS ENVOLVIDAS:

GABINETE DO PREFEITO

Edgard T. Sasaki – Vice-prefeito e Coordenador da Defesa Civil de Jacareí

Luís Gustavo Pinto da Cunha - Assessor do Gabinete

DEFESA CIVIL

José Donizete Martins de Toledo - Diretor de Defesa Civil

Carlos Augusto Amaral Torres – Supervisor de Defesa Civil

Praça Luis Sipulho Filho, nº 57, Parque Santo Antônio.

Telefone:(12)3952-4006 – defesacivil@jacarei.sp.gov.br

Plantonistas da Defesa Civil

Praça Luis Sipúlho Filho, nº57, Parque Santo Antônio - Jacareí

Sala do plantão – telefone de emergência: 199

e-mail: defesacivil@jacarei.sp.gov.br

Telefone administrativo: (12)3952-4006

Comissão de Vistoria da Defesa Civil

defesacivil@jacarei.sp.gov.br

Telefone:(12) 3952-4006

Rodolfo de Souza Neto – SIEM - Eng^a. Civil

Hugo Mello - SAAE - Eng^o. Civil

Amanda Vechi - SEMOB- Eng^a Civil

SAS (Assistência Social)

Rua Praça dos Três Poderes, 8, Centro – Jardim Leonídia

Telefone:(12)3955- 9000 - ramal: 9178 / 9187 / 9188 / 9192

assistencia@jacarei.sp.gov.br

Juliana Dualibi - Secretaria

Sueli Guedes – Assistente Social

SEMOB (Mobilidade Urbana)

Rua Lamartine Delamare, 153, centro.

Telefone: (12)3955-9000 ramal:2794

e-mail: mobilidade@jacarei.sp.gov.br

Simone Aparecida Marcelino Cunha - Supervisora Fiscalização de Trânsito

Anderson Vieira dos Santos - Supervisor da Unidade de Engenharia de Tráfego

Horácio Oliveira Andrade - Agente de Mobilidade Urbana

Aurélio Ramos - Supervisor de Sinalização Viária

SEMAPLAN (Meio Ambiente e Planejamento)

Av. Getúlio Dorneles Vargas, 580, Jardim Primavera

meio.ambiente@jacarei.sp.gov.br

Telefona: 3955-9000 ramal 9459 e ramal 9197

Rogério da Costa Manso – Secretário

Sandra Raquel Verissimo – Jurídico

SIEM (Infraestrutura)

Rodovia Presidente Dutra, km 158,5, Parque Meia Lua.

Telefone: (12)3954-0460

infra.estrutura@jacarei.sp.gov.br

Priscyla Freire - Secretária Adjunto

Felipe de Vilas Boas - Secretário

SAAE (Serviço Autônomo de Água e Esgoto)

Rua Miguel Leite Amparo, nº121, Jardim Pereira Amparo

Telefone: 0800 725 0330 - atendimento@saae.jacarei.sp.gov.br

Allan de Ávila Rodrigues - Diretor de Operação e manutenção

Eder Campos – Diretor Geral

Secretaria de Saúde - DVS - Diretoria de Vigilância em Saúde

Praça Professor Luis De Araújo Máximo, 98 - Jardim Paraiba.

Telefone: (12)3955-9000 ramal:9623

vigilancia.saude@jacarei.sp.gov.br / vigilancia.sanitaria@jacarei.sp.gov.br

Diretor: Daniel Freitas Alves Pereira

Vigilância Sanitária

Elisa Rosa Caetano de Mello – Supervisora de Equipe Fiscal

Débora de Andrade Rodrigues – Supervisora de Unidade de Vigilância Sanitária

Vigilância de Zoonoses

Liede Cardoso Braga - Supervisora de Unidade de Vigilância de Zoonoses

Vigilância Epidemiológica

Luciana de Almeida Oliveira - Supervisora de Unidade de Vigilância Epidemiológica

Vigilância Ambiental em Saúde

Rodney do Carmo e Silva - Supervisor de Unidade de Vigilância Ambiental

Supervisora de Programas e Serviços de Saúde - Janaína Christian da Silva Parreir

SARH (Recursos Humanos)

Rua Lamartine Delamare, 153, centro

Telefone: (12)3955-900 ramal:9115

administracao@jacarei.sp.gov.br

Tiago A. da Silva - Tec. Segurança do Trabalho

OUTROS CONTATOS EXTERNOS DE APOIO:

EDP BANDEIRANTE ENERGIA:

R. Bernardino de Campos, 158 – Centro

Telefones: 0800 721 0123

WhatsApp: (11) 93465-2888

site: edponline.com.br

CORPO DE BOMBEIROS – 11º GB - PB JACARREÍ

Av. Siqueira Campos - Vila Martinez.

Telefone: 193

DESIGNADOS - SECRETARIAS DE APOIO:

PGM (Procuradoria)

Praça dos Três Poderes, 8, Centro – Jardim Leonidia

Telefone: 3955-9000 ramal:9071

procuradoriageral@jacarei.sp.gov.br

Rafael Aponi de Figueiredo Rocha – Procurador do Município

Camila Pereira Leite - Procuradora do Município

C.SOCIAL (Comunicação)

Praça dos Três Poderes, 73, centro, 2º andar

Telefone: 3955-9000 ramal:9051

e-mail: comunicacao@jacarei.sp.gov.br

Thais Leite - Assessora

Marta D.Fernandes – Jornalista

SEGOV (Secretaria de Governo)

Praça dos Três Poderes, 73, 2º andar, Centro.

Telefone: (12) 3955-9033/ Email: governo@jacarei.sp.gov.br

Rua Lamartine Delamare, 153, Centro.

Telefones: (12) 3955-9000 – Ramais: 9481, 9482 e 9487 /

Email: planejamento@jacarei.sp.gov.br

Felipe Aurichio – secretário adjunto

SER (Esportes e recreação)

Praça dos Três Poderes, 8, Centro – Jardim Leonidia

Telefone: 3955-9000 ramal:9056

esportes@jacarei.sp.gov.br

Carlos Eduardo B.C. Almeida Reis – Secretario

Edvaldo Pereira de Ávila – Professor de Educação Física

PRÓ-LAR

Rua José Bonifácio, 37, Centro

Telefones: (12) 3951-6402 / (12) 3951-6472 / (12) 3961-1053 / (12) 3952-7851

prolar@jacarei.sp.gov.br

Antonio N. Sassano - Diretor Geral

Patricia Juliane - Assessor

SME (Educação)

Rua Lamartine Delamare, 69, centro

Telefone: 3955-9000 ramal:9200

educacao@jacarei.sp.gov.br

Ana Caroline Martins - Diretora Geral

Paulo Sergio Vital de Souza – Chefe de Equipe

SECRETARIA DE SEGURANÇA E DEFESA DO CIDADÃO

Rafael Júlio Silva Santos - Secretário de Segurança e Defesa do Cidadão

Praça dos Três Poderes nº 08 - Centro - Jacareí - SP

e-mail: seguraca@jacarei.sp.gov.br

Telefone: (12) 3955-9082

Rafael Julio - Secretário de Segurança e Defesa do Cidadão

Alexandro Siqueira – Comandante da Guarda Civil

SDE (Desenvolvimento Econômico)

Praça dos Três Poderes, 8, Centro – Jardim Leonidia – 4º Andar

Telefone: 3955-9000 ramal: 9153

desenvolvimento@jacarei.sp.gov.br

Lucas Torralbo – Diretor de Comercio

Walker Ferraz – Diretor de Atividade Industrial

Secretaria de Finanças

Praça dos Três Poderes, 73, centro, 2º andar

Telefone: 3955-9000 ramal: 9154

e-mail: financas@jacarei.sp.gov.br

Guilherme Mendonça - Secretário de Finanças

Milton Zampieri – Diretor de Finanças

FCJ (Fundação Cultural de Jacareí)

Nome: Marcelo Carvalho Lima - Diretor Geral

Girlaine Dias - Assessora

COMDEC – JACAREÍ

Coordenadoria Municipal de Defesa Civil – Jacareí

Organograma

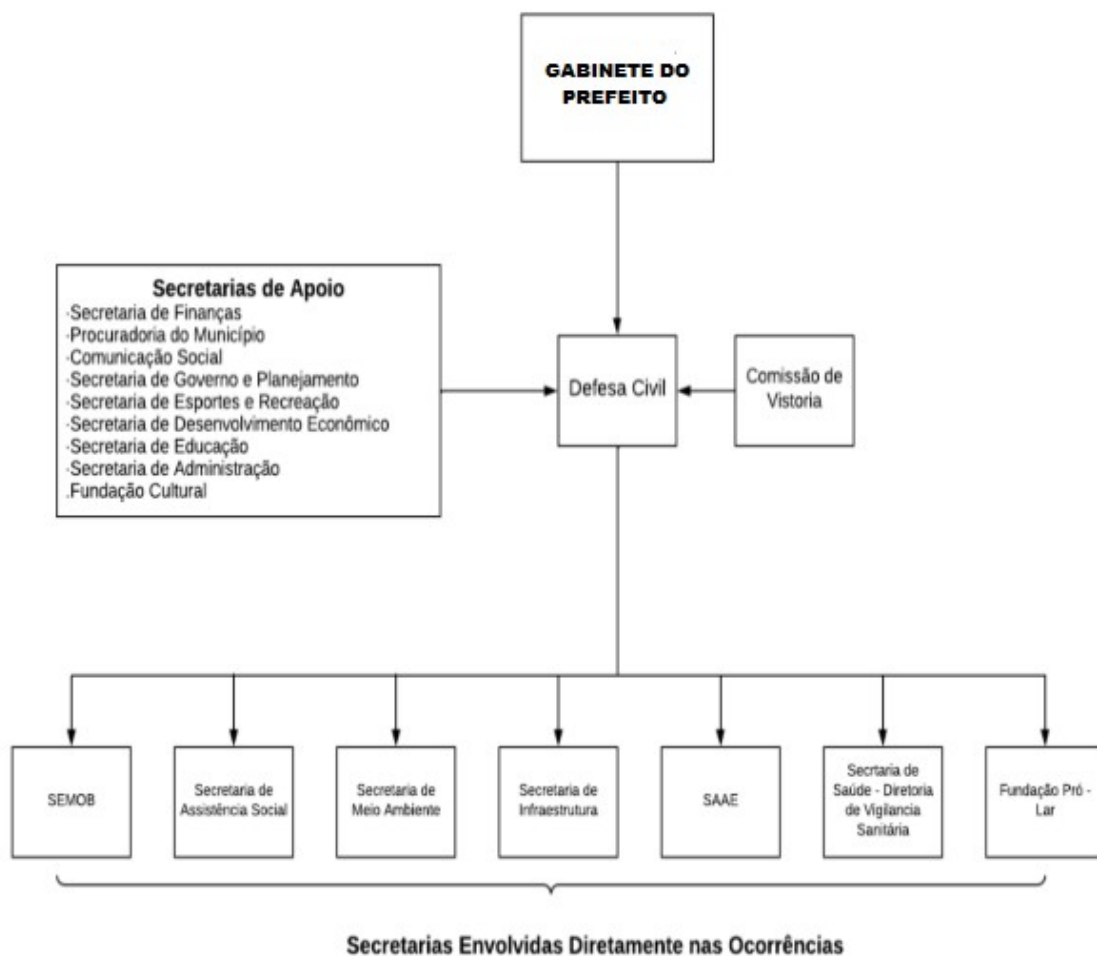

Folha de Assinaturas

| |
|--|
| Prefeito |
| Vice-Prefeito |
| SSDC - Secretaria de Segurança e Defesa do Cidadão |
| GP Gabinete do Prefeito /DCJ - Defesa Civil de Jacareí |
| SMOB - Secretaria de Mobilidade Urbana |
| SMAPLAN - Secretaria de Meio Ambiente e Planejamento |

| |
|--|
| SIEM - Secretaria de Infraestrutura Municipal |
| SAS - Secretaria de Assistência Social |
| SAAE - Serviços Autônomo de Água e Esgoto |
| SS/DVS - Secretaria da Saúde - Diretoria de Vigilância a Saúde |
| SARH - Secretaria de Administração e Recursos Humanos |
| PGM - Procuradoria Geral do Município |
| C.SOCIAL - Comunicação Social |

| |
|---|
| SEGOV - Secretaria de Governo |
| SER - Secretaria de Esportes e Recreação |
| SDE - Secretaria de Desenvolvimento Econômico |
| SME - Secretaria Municipal de Educação |
| PROLAR - Fundação Pró-Lar |
| Secretaria de Finanças |
| Fundação Cultural de Jacareí |

