

- 1 Aos Vinte e Seis dias do mês de setembro do ano de dois mil e vinte e dois (26/09/2022) teve início às
2 15h15 a reunião Ordinária do COMUS (Conselho Municipal de Saúde). Dra. Rosana Gravena e Dirceu
3 Mascarenhas Sobrinho solicitaram justificativa de ausência. Claudimar inicia a reunião dando sequência à
4 pauta do dia. I – **Aprovação da Ata da reunião anterior (22/08/2022):** Jair Santiago pergunta se a
5 apresentação do Consultório na Rua foi devido à sugestão que o mesmo havia feito no ano de 2021, pois
6 não estava constando na Ata que a apresentação era sugestão do mesmo. Claudimar diz que as
7 apresentações na maioria das vezes são realizadas conforme sugestões e que só poderá constar em Ata o
8 que foi falado na reunião. Sem nenhuma observação apresentada foi realizada a aprovação. “Ata aprovada
9 na íntegra por todos os presentes”. II- **Ordem do dia: a) Aprovação da Prestação de Contas da Secretaria**
10 **de Saúde do 2º quadrimestre de 2022 (maio a agosto):**

SECRETARIA DE SAÚDE

Prestação de Contas da Secretaria de Saúde do Município de Jacaré

Cumprimento à Lei Complementar nº 141, de 13 Janeiro de 2012.

2º Quadrimestre 2022



Identificação Municipal

Município de Jacaré - SP
Prestação de Contas do 2º quadrimestre 2022

Secretaria Municipal de Saúde:

CNPJ – 11.449.169/0001-40
Endereço: Av. Major Acácio Ferreira, 854 – Jd. Paraiba-Jacaré (SP)
Fone (12) 3955-9600
E-mail: gabinete.saude@jacarei.sp.gov.br

Secretária de Saúde:

Dra. Rosana Gravena – data da posse em 11/01/2021

Dados do Plano de Saúde:

Plano Municipal de Saúde 2022-2025 – aprovado pelo COMUS em 19/07/2021
Prestação de contas do 2º quadrimestre de 2022 – apresentada ao COMUS em 26/09/2022



População - 2022

Faixa Etária	Homem	Mulher	Total
00 a 09 anos	15.372	14.630	30.002
10 a 19 anos	14.914	14.482	29.396
20 a 29 anos	17.147	16.477	33.624
30 a 39 anos	17.324	17.647	34.971
40 a 49 anos	16.667	18.013	34.680
50 a 59 anos	14.000	15.544	29.544
60 a 69 anos	10.138	12.016	22.154
70 a 74 anos	3.254	4.116	7.370
75 anos e mais	3.416	5.230	8.646
Total	112.232	118.155	230.387

Fonte: Fundação Saúde



SERVIÇOS PÚBLICOS DA REDE ASSISTENCIAL DE SAÚDE PRÓPRIA, CONTRATADA E CONVENIADA



Atenção Básica

- 14 Unidades ESF
(Jardim do Vale, Pagador Andrade, SAB Vista, São Silvestre, Rio Comprido, Igarapés, Pq. Meia Lua, Jardim Emília, Bandeira Branca, Esperança, Vila Zezé, Jardim Yolanda, Pq. Brasil e Imperial)
- 02 Unidades com ESF e Programa Saúde na Hora – Modalidade 60h
(Jd. das Indústrias e Cidade Salvador)
- 02 Unidades Tradicionais com Programa Saúde na Hora – Modalidade Simplificada (Pq. Sto. Antônio e Sta. Cruz dos Lázaro)
- 07 NASF
- 02 EMAD e 01 EMAP – Melhor em Casa
- 01 Equipe Assistência Domiciliar nível 1
- 01 Consultório na Rua



Atenção Especializada

- SIM
 - Especialidades médicas
 - Ambulatório de Saúde Mental
 - Centro Oftalmológico
 - Centro de Imagens
- CEO
 - Especialidades odontológicas
- CR
 - Centro de Reabilitação
- CAPS II
- CAPS AD III 24h
- CAPS Infanto-juvenil
- Residência Terapêutica Masculina
- Residência Terapêutica Feminina
- Ambulatório de Infectologia/ Casa do Abraço
- Laboratório Municipal



Atenção às Urgências e Emergências

- UPA Dr. Thelmo de Almeida Cruz
- UPA Parque Meia Lua
- Santa Casa de Misericórdia – PS Geral
- Hospital São Francisco – PA obstétrico
- Santa Casa - PA COVID
- SAMU



Atenção Hospitalar

- Santa Casa de Misericórdia
 - ✓ Retaguarda UPA's;
 - ✓ Cirurgias eletivas
 - ✓ UTI adulto
 - ✓ Clínica Médica Adulto e Infantil
- Hospital São Francisco
 - ✓ Maternidade de Baixo e Alto Risco
 - ✓ UTI pediátrica e neonatal
 - ✓ UTI Adulto
 - ✓ Oncologia
 - ✓ Nefrologia



Vigilância à Saúde

- Vigilância Sanitária
- Vigilância Epidemiológica
- Vigilância Ambiental
- Vigilância de Zoonoses



Contratados e Conveniados

- SBCC – Sociedade Beneficente Caminhos de Damasco – Gestão e operacionalização da UPA Dr. Thelmo de Almeida Cruz, da UPA Parque Meia Lua e do Hospital de Campanha
- Hospital Francisca Júlia – Gestão e operacionalização das Residências Terapêuticas
- Laboratório CIPAX - Exames de Anatomia, Patologia e Citopatologia
- Exames de Ressonância Magnética - M.D.I - Medicina Diagnóstica por Imagem Ltda / Plani - Jacaré Diagnósticos Médicos Ltda / Vale do Paraíba Nova Imagem Diagnóstica Ltda
- Prestação de Serviços de Fisioterapia - Andreza Cristina Pinto - ME / Centro de Reabilitação e Fisioterapia Ltda / FGN - Fisioterapia S/S Ltda
- Prestação de serviço hospitalar e ambulatorial - Hospital São Francisco de Assis / Santa Casa de Jacaré
- CERAC - Prestação de serviços ambulatoriais
- SPDM - Associação Paulista para o Desenvolvimento – Gestão e operacionalização do SIM



Leitos Hospitalares

Hospitais	2º quadrimestre			
	2021		2022	
	SUS	Não SUS	SUS	Não SUS
Hospital São Francisco de Assis	46	78	46	78
Santa Casa de Misericórdia	121	2	121	2
Hospital de Campanha	30	0	0	0
Hospital Policlín	0	28	0	28
Hospital de Clínicas Antônio Afonso	0	50	0	50
Hospital Alvorada	0	43	0	43
RL UNIMED Estação	0	15	0	15
Total	197	216	167	216
TOTAL GERAL	413		383	

Fonte: CNE



Leitos Hospitalares Complementares SUS

Leitos Hospitalares Complementares			
2022	Hospital São Francisco de Assis	Santa Casa de Misericórdia de Jacaré	Total
Unidade de Terapia Intensiva	20	20	40
Unidade de Cuidados Intermediários Neonatal	10		10
Total	30	20	

Leitos exclusivos para COVID foram desabilitados pelo Ministério da Saúde a partir do mês de março/2022

Fonte: CNE



Produção de Serviços



Consultas Médicas

Quadro Geral de Consultas Médicas		2º quadrimestre	
		2021	2022
Atenção Básica			
UNESP's		37.426	40.045
UBS's		11.442	13.132
Pró-natal São Francisco		1.648	2.225
Atendimento 12 horas		17.499	19.259
Total Atenção Básica		67.835	74.761
Atenção Especializada			
AME S/Campos		614	977
Outras salas pelo Estado		517	652
SIM		33.679	37.152
Ambul. Interdisciplinar		1.812	1.433
CAPSI II		1.526	1.547
CAPSI I/O		926	494
CAPSI I		351	348
São Francisco e Santa Casa		12.825	17.797
Total Especialidades		51.839	60.401
Atenção às Urgências			
P.S. Santa Casa		2.829	35.128
RL NDA		1.296	4.268
UPA Dr. Thelmo		42.030	57.087
Hospital de Campanha		19.000	0
UPA Parque Meia Lua		11.263	16.171
Total Urgências		76.418	112.674
Total Geral		144.253	187.436

Fonte: Sistema de Gestão, CROSS e SIA



Absenteísmo na Atenção Básica

ATENÇÃO BÁSICA	Consultas Agendadas	Consultas Realizadas	% de Faltas
2º trimestre 2021	60.331	48.668	25%
2º trimestre 2022	68.616	53.177	23%

Absenteísmo no AME

AME SJ Campos	Consultas Agendadas	Consultas Realizadas	% de Faltas
2º trimestre 2021	825	614	26%
2º trimestre 2022	1.338	977	27%

Fonte: Sistema de Gestão e CROSS



Absenteísmo Outras cotas pelo Estado

Outras cotas pelo Estado	Consultas Agendadas	Consultas Realizadas	% de Faltas
2º trimestre 2021	625	517	17%
2º trimestre 2022	827	652	21%

Absenteísmo no SIM

SIM	Consultas Agendadas	Consultas Realizadas	% de Faltas
2º trimestre 2021	40.269	33.679	16%
2º trimestre 2022	44.439	37.133	16%

*Outras cotas do estado: * AMES Caraguatatuba, Lorena e Taubaté, Hospital Universitário de Taubaté, Hospitais Regionais de Taubaté (HRTV), SJ Campos (HRLUC) e Litoral Norte (HRLN), Santos Casa de Apoioada, SJ Campos e São Paulo, Centro Lucy Montoro SJ Campos, GACC e Conjunto Hospitalar de Sorocaba.
Fonte: Sistema de Gestão e CROSS



Consultas por habitante

Descrição	2º QUADRIMESTRE	
	2021	2022
Básicas	0,88	0,97
Especialidades	0,67	0,79
Urgências	1,03	1,47
Total	2,58	3,23

Consultas por habitante SUS dependente

Descrição	2º QUADRIMESTRE	
	2021	2022
Básicas	1,33	1,66
Especialidades	1,17	1,34
Urgências	1,80	2,31
Total	4,30	5,31

Fonte: Sistema de Gestão, CROSS e SIA



ESPECIALIDADES COM DEMANDA REPRIMIDA PARA AGENDAMENTO NO SEGUNDO QUADRIMESTRE 2022 - CONSULTAS 1ª VEZ

*IMPORTANTE: SOLICITAÇÕES COM INDICAÇÃO DE PRIORIDADE (FOLHA PROFISSIONAL MÉDICO SOLICITANTE, SÃO ANALISADAS E REGULADAS PELA EQUIPE DE CENTRAL PARA PRIORIZAÇÃO DE AGENDAMENTO).

. DERMATOLOGIA	. CARDIOLOGIA ADULTO E PEDIÁTRICA
. AVALIAÇÃO COMISSÃO LAQUEADURA E VASECTOMIA	. NEUROLOGIA ADULTO E PEDIÁTRICA
. ENDOCRINO PEDIÁTRICO	. GERIATRIA
. HEMATOLOGIA ADULTO E PEDIÁTRICA	. PSIQUIATRIA ADULTO E PEDIÁTRICA
. OFTALMOLOGIA	. PNEUMOLOGIA ADULTO E PEDIÁTRICA
. AVALIAÇÃO CEPAC	. AVALIAÇÕES CIRÚRGICAS: VASECTOMIA, LAQUEADURA, CIRURGIA AMBULATORIAL (SIM E SANTA CASA) TORÁCICA, CABEÇA E PESCOÇO, UROLOGIA, VITRECTOMIA, PTERÍGIO E OTORRINOLARINGOLOGIA.
. REUMATOLOGIA PEDIÁTRICA	
. HEPATOLOGIA	
. GASTROENTEROLOGIA ADULTO E PEDIÁTRICA	

Fonte: Central de Regulação



EXAMES AGENDADOS COM ENCAMINHAMENTOS GERADOS NO SEGUNDO QUADRIMESTRE DE 2022

*IMPORTANTE: SOLICITAÇÕES ENVIADAS A CENTRAL DE REGULAÇÃO E INERIDAS EM FILA DE ESPERA.

. TOMOGRAFIA SOB SEDAÇÃO E SEM CONTRASTE	. PUNÇÃO LOMBAR
. MAMOGRAFIA	. BERA (0 A 2 ANOS)
. RAIO-X	. DENSITOMETRIA OSSA
. ECG E EEG	. CPRE
. HISTER 24 HORAS	. NASOFIBROSCOPIA E LARINGOSCOPIA COM E SEM BIÓPSIA
. BIÓPSIAS: BIÓPSIA DE FÍGADO POR PUNÇÃO E ORIENTADA POR TC, BIÓPSIA DE RIM POR PUNÇÃO ORIENTADA POR USG, BIÓPSIA DE PRÓSTATA ORIENTADA POR USG, BIÓPSIA DE PULMÃO POR ASPIRAÇÃO ORIENTADA POR TC, BIÓPSIA DE TIREÓIDE - PAAF, BIÓPSIA DE PARÓTIAS/SUBMANDIBULAR ORIENTADA POR USG - PAAF, BIÓPSIA DE MAMA - PAAF E BIÓPSIAS/PUNÇÕES (VANGUÍAS, MÚSCULOS, NÓDULOS, LINFONÓDULOS, GLÂNDULAS, LARINGE/RARINJE, OSSOS, PELE, PARTES MOLES, LESÕES, ETC.)	. ECO TRANSVAGINAL
. EXAMES OFTALMOLÓGICOS: MICROSCOPIA ESPECULAR DE CÔRNEA, BIOMETRIA ULTRASSÔNICA, Mapeamento de retina, gonioscopia, USG DE GLOBO OCULAR, PAN-FOTOCOAGULAÇÃO DE RETINA, FOTOCOAGULAÇÃO DE RETINA E VAG LASER.	. CINTILOGRAFIA OSSA LINHA DE CUIDADOS ONCO
	. CLIPAGEM DE MAMA
	. BRONCOSCOPIA
	. PUNÇÃO DE MAMA POR AGULHA GROSSA E POR AGULHA FINA
	. UROGRAFIA VENOSA
	. TIO ESCLEROS/ LIGADURA ELÁSTICA
	. COLONOSCOPIA HOSPITALAR COM MUCOSECTOMIA
	. PULSOTERAPIA I E II
	. ULTRASSOM: OBSTÉTRICA - COMUM, COM DOPPLER COLORIDO E PULSADO, TRANSFONTANELA, MORFOLÓGICO 1º E 2º TRIMESTRE, MAMA, TORAX, PÉLVICA, ARTICULAÇÃO COM DOPPLER, BOLSA ESCROTAL COM E SEM DOPPLER, ABDOMEN SUPERIOR, APARELHO URINÁRIO, PRÓSTATA POR VIA ABDOMINAL, E TIREÓIDE

Fonte: Central de Regulação



EXAMES COM DEMANDA REPRIMIDA PARA AGENDAMENTO NO SEGUNDO QUADRIMESTRE 2022

*IMPORTANTE: SOLICITAÇÕES COM INDICAÇÃO DE PRIORIDADE (FOLHA PROFISSIONAL MÉDICO SOLICITANTE, SÃO ANALISADAS E REGULADAS PELA EQUIPE DE CENTRAL PARA PRIORIZAÇÃO DE AGENDAMENTO).

. TC COM CONTRASTE	. HISTEROSCOPIA DIAGNÓSTICA
. RESSONÂNCIA MAGNÉTICA	. ELETRONEUROMIOGRAFIA
. RMN DO CORAÇÃO E COM SEDAÇÃO	. AVALIAÇÃO URODINÂMICA COMPLETA
. CINTILOGRAFIA OSSA	. OFTALMOLÓGICOS: IRIDOTOMIA A LASER, OCT, TOPOGRAFIA DE CÔRNEA, RETINOGRAMA FLUORESCENTE E COLORIDO, CAMPO VISUAL, PAM, PAQUIMETRIA E TESTE ORTÓPTICO.
. URETROCISTOGRAFIA	. USG: TIREÓIDE COM DOPPLER, ABDÔMEN TOTAL, PRÓSTATA (VIA TRANSRETAL), TRANSVAGINAL, DOPPLER COLORIDO DE VASOS (MMI/CART/VERTART/VEN), TRANSVAGINAL ABDÔMEN TOTAL PARA PAREDE ABDOMINAL, ARTICULAÇÃO E ARTICULAÇÃO DA REGIÃO INGUINAL
. MAPA E TESTE ERGOMÉTRICO	
. ESPIROMETRIA	
. COLONOSCOPIA AMBULATORIAL E HOSPITALAR	
. RAIO-X DE INTESTINO DELGADO (TRANSITO)	
. RETOSSIGMOIDOSCOPIA	
. EDA	
. BERA (ACIMA DE 2 ANOS)	

Fonte: Central de Regulação



Odontologia

Consultas Odontológicas	2º trimestre	
	2021	2022
Atenção Básica	9.796	11.850
Atenção Especializada	1.533	2.840
Urgências Odontológicas	3.377	3.615
TOTAL	14.706	18.305

Procedimento/consulta	2º trimestre	
	2021	2022
Total de Procedimentos	20.036	31.305
Total de Consultas	14.706	18.305
TOTAL GERAL	34.742	49.610

Fonte: Sistema de Gestão



22

*Não houveram atividades de Escovação supervisionada em razão da pandemia de COVID-19 e devido ao fechamento de escolas no período.
Fonte: Sistema de Gestão e SIA

Fonte: Sistema de Gestão.



23

Utilizado o total dos procedimentos realizados por cada especialidade.
Fonte: Sistema de Gestão

Fonte: SIA e planilha de controle da UAC



24

Fonte: Programa Melhor em Casa

[illegible]

25

Fonte: Consultório na Rua.

Fonte: Sistema de Gestão



Prefeitura de
JACARÉ

Alguns Exames

Exames	2º quadrimestre	
	2021	2022
Análises Clínicas	443.355	493.308
Anatomopatológicos	1.436	1.987
Citopatológicos	3.064	4.976
ECG	3.103	6.472
EEG	172	71
Total	451.130	507.814

Fonte: SIA



Exames de Imagem

EXAMES	2º quadrimestre	
	2021	2022
Laringoscopia	75	56
Ressonância Magnética	697	764
Raio X	22.144	26.033
Ultrassom	11.576	11.912
Mamografia	3.432	2.958
Tomografia	1.457	1.967
Cintilografia	81	87
Total	39.462	43.772

Fonte: SIA e CROSS



Procedimentos Especializados

Procedimentos Especializados	2º quadrimestre	
	2021	2022
Cirurgias Ambulatoriais Especializadas	1.500	1.611
Hemoterapia	6.137	7.503
Quimioterapia	2.736	3.153
Traumatismo Ortopédicos	592	635
Sessões de Hemodíalise	7.420	7.264
TOTAL	18.385	20.166

Fonte: SIA



Cirurgias

Cirurgias Eletivas	2º quadrimestre	
	2021	2022
Hospital São Francisco	289	284
Santa Casa	327	807
TOTAL	616	1.091

Cirurgias de Urgências	2º quadrimestre	
	2021	2022
Hospital São Francisco	93	87
Santa Casa	408	413
TOTAL	501	500

TOTAL GERAL	1.117	1.591
--------------------	--------------	--------------

Fonte: SIH



Internações

Hospitais	2º quadrimestre	
	2021	2022
Hospital São Francisco	1.848	1.797
Santa Casa	2.060	2.640
TOTAL	3.908	4.437

Exclusivo COVID	2º quadrimestre	
	2021	2022
Hospital de Campanha	381	0
TOTAL	381	0

Com o fechamento do Hospital de Campanha a Santa Casa passou a ser a principal referência para internações de COVID.

Fonte: SIH



Auditoria e Autorizações

2º quadrimestre		
Ações da Unidade de Avaliação e Controle	2021	2022
Autorização de internações hospitalares	4.489	5.292
Autorização de procedimentos ambulatoriais	2.865	3.555
Auditorias, monitoramentos e visitas	11	6
Visitas aos prestadores	36	70
Total	7.401	8.923

Fonte: DIPRES



Referências de Tratamento Fora Domicílio

Principais municípios com referências para Tratamento Fora do Domicílio	
São José dos Campos	Hospital PIO XII, Santa Casa de SIC, AME, Lucy Montano, Lithovale, GACC, CENON, Hospital Municipal de SIC
Taubaté	Hospital Regional do Vale do Paraíba, Hospital Universitário
São Paulo	Hospital das Clínicas, Santa Casa de SP, Hospital São Paulo, Incor, Dante Pazzanes, APAE, Hospital Pérola Bayton, ICESP, Hospital Darcy Vargas, Hospital Samaritano, Hospital Mandaguai, AME Zona Leste
Campinas	UNICAMP, Instituto Boldrin
Sorocaba	Banco de Órgãos (BOS)
Barretos	Hospital do Câncer
Bauru	Centrinho de Bauru

Obs.: As despesas com o transporte para tratamento fora do domicílio são custeadas pelo município.
Fonte: Diretoria de Urgências



Transporte Ambulatorial 2021

ATENDIMENTO GERAL - 2º quadrimestre 2021		
ATENDIMENTO	ATEND. VIA FONE	TOTAL/MÊS
MAI	2.089	3.290
JUN	1.917	3.250
JUL	1.960	3.270
AGO	2.129	3.469
Total	8.095	13.285

ATENDIMENTOS

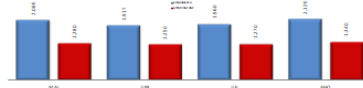

O atendimento ambulatorial contempla os transportes para São Paulo, Campinas, São José dos Campos, Taubaté, Guarulhos, Sorocaba, Bauri, Barretos, Ribeirão Preto, Caraguatatuba, Lorena, Guastingueta, Mogi das Cruzes e Pacientes Portadores de Deficiência PPD e Hemodialis no município.

Fonte: Diretoria de Urgências



Transporte Ambulatorial 2022

ATENDIMENTO GERAL 2º QUADRIMESTRE 2022		
ATENDIMENTO	ATEND. VIA FONE	TOTAL/MÊS
MAI	2.311	3.261
JUN	2.472	3.422
JUL	2.607	3.607
AGO	2.746	3.796
Total	10.136	13.986

ATENDIMENTOS



O atendimento ambulatorial contempla os transportes para São Paulo, Campinas, São José dos Campos, Taubaté, Guarulhos, Sorocaba, Bauri, Barretos, Ribeirão Preto, Caraguatatuba, Lorena, Guastingueta, Mogi das Cruzes e Pacientes Portadores de Deficiência PPD e Hemodialis no município.

Fonte: Diretoria de Urgências



SAMU

SAMU

Indicadores de Produção do SAMU		2º Quadrimestre	
		2021	2022
Número de atendimentos realizados pelas Unidades de Suporte Básico (USB)		Total	Total
Jacaré - Cidade Salvador		1.290	1.347
Jacaré - Santa Cruz dos Lázaro		1.363	1.328
Jacaré - Parque Minia Luz		1.095	1.525
Total USB		3.748	4.000
Número de atendimentos realizados pelas Unidades de Suporte Avançado (USA):		Total	Total
Jacaré - Centro (URP Intereil)		379	398
Total USA		379	398
Total USB + USA		4.127	4.398
Número de chamadas (Total Regional)		Total	Total
Número de chamadas por Engano		2.722	2.082
Número de chamadas com Queda da Ligação		8.324	10.635
Número de chamadas para informações		14.271	14.421
Número de chamadas falsas (brincos)		1.901	2.063
Total		27.218	29.209
Número de chamadas atendidas pelo telefone 192 (Total Regional)		52.867	55.317

Fonte: CONSAVAP/SPDM



SAMU

Indicadores de Qualidade SAMU		2º Quadrimestre	
		2021	2022
Tempo médio de resposta entre saída da ambulância e a chegada ao local da ocorrência		USA + USB	USA + USB
Jacaré		0:13:25	0:13:22
Tempo médio de transporte até a unidade de referência		USA + USB	USA + USB
Jacaré		0:11:51	0:11:02
Tempo médio de resposta total (entre a solicitação telefônica de atendimento e retorno da equipe para base)		USA + USB	USA + USB
Jacaré		1:15:19	1:17:09
Identificação dos motivos das chamadas:		USA + USB	USA + USB
Clinico		70,38%	67,63%
Trauma		17,62%	18,86%
Obstétrico		2,38%	2,27%
Psiquiátrico		7,56%	8,06%
Podiatria		1,89%	3,28%
Neonatal		0,01%	0,01%
Total		100,00%	100,00%

Fonte: CONSAVAP/SPDM



Ouvidoria da Saúde

Ouvidoria da Saúde

Demandas da Ouvidoria		2º quadrimestre	
		2021	2022
Cirurgias eletivas		33	133
Atenção Especializada		511	577
Atenção Básica		242	146
Exames		209	339
Urgências/Transportes		27	15
Diretoria Adm (Farmácia)		52	73
Outros (Vig/Santa Casa)		67	30
Total		1.341	1.313

As Demandas são relacionadas a Elogios, Informações, Denúncias, Reclamações e Solicitações.
Os atendimentos são realizados presencialmente, via telefone, e-mail e aplicativo Fast Cidadão.

Fonte: Ouvidoria



Vigilância à Saúde

Vigilância Sanitária

Vistorias - Vigilância Sanitária	2º quadrimestre	
	2021	2022
Controle de Alimentos	996	343
Creches	55	68
Farmácias e drogarias	112	103
Refeitórios (restaurantes das indústrias)	24	14
Armazenários das indústrias	4	7
Atividades de Educação Física - Academias	41	1
Cabeleireiros	9	30
Consultório ou clínica médica	56	47
Consultório ou clínica odontológica	52	57
Consultório ou clínica de fonoaudiologia, nutrição, fisioterapia, psicologia	20	8
Equipamentos de Raio - X médico e odontológico	35	30
Hospitais	76	17
UBI, UMSF	4	6
UPI (Instituto de Longa Permanência do Idoso)	13	1
Laboratório	9	43
Ótica	12	0
Total	1.518	755

Fonte: DVS



Vigilância Sanitária

Licenças de Funcionamento	2º quadrimestre	
	2021	2022
Emissão	132	176
Outros Atendimentos	2º quadrimestre	
	2021	2022
Vigilância - Coletas para Análise de Água	226	172
Vigilância - Análise de Lodos de Água	311	236
Abertura de Processo Administrativo Sanitário	80	25
Análise de Projetos Arquitetônicos	65	52
Atividades Educativas	170	34
Atendimento às reclamações	284	306
Total	1.136	825

Fonte: DVS



34

Vigilância Epidemiológica

Vacinas	2º quadrimestre	
	2021	2022
Poliomielite - Fr 25 d	1.711	2.506
BCG - Amp. 10 d	762*	594
Hepatite B - Fr 10d	2.469	4.280
Rotavírus Fr 1d	1.516	1.614
Tríplice Viral Fr 1d	2.382	2.483
Varicela - Fr 10 d	2.405	4.766
Tríplice - 10 Val. Fr 1d	2.331	2.497
Meningite C - Fr 1 d	2.416	2.670
Tríplice - GPT - Fr 10 d	1.763	1.670
Difteria Adulto - dt Fr 10d	4.248	4.090
Salva H Vero Amp 1 d	318	443
Vac. Hep. A - Produt. 01d	921	851
Vac. SPM Gestante 01 d	448	535
Beta Viral - Fr 1d	0	0
V. Viral 10x - Fr 05 d	2.651	6.633
Febre Amarela	2.379	2.358
Beta Viral - Fr 1d	1.769	1.012
V. Viral 10x - Fr 05 d	3	11
Vac. Varicela Fr 1 d	167	124
Vac. HPV Sor 01 d	2.056	2.124
COVID-19	54.379	38.447
Menigite ACWY 135	968	978
Total	98.420	102.340

Fonte: DVS, SI PNI (*Informações das vacinas "BCG - Amp. 10 d" enviadas para o SI PNI pelo HSFA)
Dados sujeitos a alterações.



Vacinação COVID 19

Vacinas Recebidas						Vacinas Aplicadas			
Concomit.	AsimZemeca	Pfizer	Janssen	Novavax	Moderna	1ª Dose	2ª Dose	3ª Dose	4ª Dose
1ª Dose	2ª Dose	Reforço	1ª Dose	2ª Dose	Reforço	1ª Dose	2ª Dose	Reforço	2ª Dose
0	4.118	4.600	200	11.200	26.030	800	33.272	6.974	0
01	02	Reforço	01	0	0	800	48.590	16.274	0
105.664						63.953			

Dados acumulados de maio a agosto de 2022
Fonte: VacVida

Fonte: DVS



35

Vigilância Epidemiológica

Tipo de Parto	2º quadrimestre	
	2021	2022
Vaginal	322	365
Cesário	446	570
Não informado	0	0
Total	768	935

Consulta de Pré-Natal	2º quadrimestre	
	2021	2022
Nenhuma	15	8
1 a 3 vezes	25	25
4 a 6 vezes	123	130
7 e +	598	772
Ignorado	7	0
Total	768	935

Fonte: DVS
Dados sujeitos a alterações.



Vigilância Epidemiológica

Nascimentos	2º quadrimestre	
	2021	2022
Total	768	935
Sexo	2021	
	2022	
	391	484
	377	451
Ignorado (Sexo Indet)	2021	
	2022	
	0	0
	0	0
Total	768	935

Peso ao Nascer	2021	
	2022	
101 - 5000	2	7
501 - 999	6	7
1000 - 1499	6	8
1500 - 2499	68	78
2500 - 2999	187	226
3000 - 3999	472	571
4000 - 4999	32	38
5000 - 5999	0	0
Ignorado	0	0
Total	768	935

Fonte: DVS
Dados sujeitos a alterações.



36

Vigilância Epidemiológica

Óbitos (SIM)	2º Quadrimestre	
	2021	2022
Algumas doenças infecciosas e parasitárias	322	62
Neoplasias (tumores)	80	102
Doenças de sangue, órgãos, pele e tórax	2	2
Doenças endócrinas, nutricionais e metabólicas	31	34
Transtornos mentais e comportamentais	13	9
Doenças do sistema nervoso	24	29
Doenças do aparelho circulatório	156	138
Doenças do aparelho respiratório	51	65
Doenças do aparelho digestivo	30	37
Doenças da pele e do tecido subcutâneo	3	5
Doenças do sistema osteomuscular e tec. conjuntivo	4	4
Doenças do aparelho geniturinário	23	40
Gravidez, parto e puerpério	0	1
Algumas afecções originadas no período perinatal	10	14
Malt congênito e anomalias cromossômicas	5	3
Sínt. sinais e achad. anôm. ex. clin. e laborat. (causas mal definidas)	39	53
Causas externas de morbidade e mortalidade	34	51
Total	839	869

Fonte: DVS, Sistema de Informação sobre Mortalidade (SIM)
Dados sujeitos a alterações.



Mortalidade Infantil

2º quadrimestre		
Mortalidade Infantil	2021	2022
neonatais precoces	5	7
neonatais tardios	0	1
pós neonatal	3	1
Total de óbitos	8	9
Taxa de mortalidade	10,41	9,62

Fonte: DVS
Dados sujeitos a alterações.



37

Doméstica de Notificação Computador (SINAN)	2021 quadrimestre			
	2021 Casos Notificados	2021 Casos Confirmados	2022 Casos Notificados	2022 Casos Confirmados
Acidente com Material Biológico	17	17	19	19
Alérgico Adulto	5	5	15	15
Alérgico Infantil	12	12	18	18
Acidente com Animais Peçonhentos	7	7	17	17
Acidente com Arma de Fogo - Rábido	136	136	217	217
Asfóxia	0	0	0	0
Clonagem Exposita ao HIV	0	0	0	0
Condição Dermatológica - Rubrólio/Sarampo	0	0	4	0
Condição Adversas Pós-Vacinação	108	108	108	108
Gerente HIV	1	1	4	17
Infarto Agudo	45	7	86	7
Infúsculo (HIV)	28,81	14	104	4
Síndrome	8,519	14	404	4,140
Intoxicação	3	3	6	1
Intoxicação	0	0	0	0
Malária	3	0	0	0
Mononúcleose	1	1	0	0
Sífilis Congênita	4	4	12	8
Sífilis em Gestante	21	21	39	39
Sífilis Não-Sifilítica	103	103	142	142
Síndrome de Gerente Unilateral em Homens	0	0	0	0
Síndrome de Gerente Unilateral em Homens	218	218	312	312
TOTAL	6,154	6,154	9,154	9,154

Prefeitura de
IGARAPÉ

ATIVIDADES	2º QUADRIMESTRE	
	2021	2022
Amostras recolhidas e encaminhadas para Vigilância de Raiva	11	24
Amostras de outras Zoonoses	211	107
Observação de animais agressores (SINAN)	244	305
Visitas de investigação de zoonoses	14	26
móveis / áreas visitadas - demandas SIAP, GPPO e PI	143	301
TOTAL	623	763

Prefettura di
ASOLO

2022	2º quadrimestre
Capacitações Realizadas no Município - CRECER	Participantes
Atendimento Maternal	24
Atendimento do Programa Educação - Educação em Mobilidade Social	24
Atendimento do Programa Educação - Atendimento de Necessidades do Ensino EJA/SEI - 1ª turma	24
Atendimento do Programa Educação - Atendimento de Necessidades do Ensino EJA/SEI - 2ª turma	24
Atendimento do Programa Família Sanece	16
ATILICARRAS	12
Atendimento do Curso de Iniciação ao Ensino Acadêmico - 20A	12
Atendimento do Curso de Iniciação ao Ensino Acadêmico - 20B	12
Atendimento: NPS - CPA	3
Atendimento: Terapias, Suportes	11
Atendimento: Suporte Intensivo/urgência	35
Atendimento de Pacientes do Programa Hospital - "O Instituto como espaço de produção social, educativa, de saúde e direitos humanos"	1.130
Atendimento de Pacientes do Programa "600 Saúde"	2.00
Atendimento: Pacientes de Saúde Bucal e de Maternidade e Neonatal	1.00
Atendimento da Rede de Atenção ao Paciente em Situação de Risco	126
Atendimento: Gestão Cidadã Saúde	126
Atendimento: Hospitalização em Unidades de Saúde Mental na Atenção Básica	126
Atendimento: Grupo Interdisciplinar em Saúde Mental na Atenção Primária de Saúde	126
Atendimento: O Sistema de Saúde da Família e o Comorbidade e Base Paralela na Comunidade	91
Programa Hospital - EJA	35
Atendimento: Programa Apoio da Gestante	35
Atendimento: Programa Saúde	35
Atendimento: Projetos	13
Atendimento: Atividade da Imunização	30
Atendimento: Saúde Bucal, Saúde e Prevenção de Doenças	30
Atendimento: Saúde, Sexualidade, Gênero e Diversidade	325
	1.648

Prefettura di Genova

Atividade	2º quadrimestre	
	2021	2022
Imóveis Vistoriados para o controle do <i>Aedes aegypti</i>	99.282	97.723
Leitura de larvas coletadas	256	434
Atendimentos diversos demandas SIAPE, GPRO e PI	285	306

Prefeitura Municipal de
JAGUAR

Notificações de Dengue	2º quadrimestre	
	2021	2022
Negativos	193	979
Positivos Autóctones	33	359
Positivos Importados	4	30
Inconclusivos	0	6
Aguardando	21	7
Total	251	1.381

Capacitações Realizadas fora do Município	Participantes
Seminários, Oficinas, Encontros, Fóruns, etc	28

Cursos EAD	Participantes
Violência Intra Familiar contra Crianças e Adolescentes, de Gênero e contra Idosos	1
Formação em Auriculoterapia para profissionais de saúde da Atenção Básica	2
Pós Graduação em Osteopatia	2
Suporte Básico de Vida	1
TOTAL	6

Prefettura di Genova

SETOR DE CUMPRIMENTO ORDENS JUDICIAIS - 2º QUADRIMESTRE		
Demandas	2021	2022
Demandas de competência do Município	11	25
Demandas de competência do Estado	14	33
Demandas não contempladas pelo SUS	27	38
Total de novas demandas	52	96
Sendo que:		
Demandas que Município cumpria ao Estado	8	21
Demandas que Estado Assumiu	6	12
Demandas de prescrição da Rede Privada/Estado/Outros	18	72
Demandas Indenizatórias	0	1
Total de Gastos	R\$ 1.453.814,34	R\$ 1.322.700,00



Prefettura

Prefeitura de
IGARAPÉ

Av. Major Acácio Ferreira, 854. Jardim Paraíba – Jacareí/SP – CEP: 12327-530 – Fone: 3955-9600

Ordens Judiciais

SETOR DE CUMPRIMENTO ORDENS JUDICIAIS - 2º QUADRIMESTRE		
Processos	2021	2022
Entrada	29	50
Cumpridos / Cumprido pelo Município	23	39
Inseridos no Estado (continuam em trâmite)	6	11
Processos indenizatórios Sta. Casa, HSPA e UPM Dr. Thelmo	0	1
Despesas	R\$ 1.453.814,34	R\$ 1.332.700,86

Fonte: Setor de Ordem Judicial



Relatório da Execução Financeira



Financiamento e outras fontes

DEMONSTRATIVOS DE RECEITAS E DESPESAS COM RECURSOS DA UNIÃO E DO ESTADO		
Recursos Transferidos pela União		
	2º Quadrimestre 2022	
	Receitas	Despesas
Bloco de Atenção Básica	7.532.132	7.526.620
Bloco de Assistência Farmacêutica Básica	465.535	362.774
Bloco de Média e Alta Complexidade	22.031.093	20.334.324
Bloco de Vacinação e Saúde	885.525	688.344
Bloco de Vigilância à Saúde - DAT	120.120	120.203
Bloco de Gestão de SUS	8.149	5.564
Combate ao Coronavírus - COVID	1.249.434	123.854
Bloco de Investimento na Rede de Serviços de Saúde	0	39.384
Sub Total	32.311.353	29.108.089
Recursos Transferidos pelo Estado		
	2º Quadrimestre 2022	
	Receitas	Despesas
Programa Doar Corça / Controle da Glicemia	137.863	2.299.640
MAC/MS Estadual	1.228.543	2.299.640
Fundo Parlamentar Estadual	1.850.000	0
Sub Total	3.216.406	4.599.280
Rendimentos Financeiros - Sub Total	918.994	0
Total Geral (Federal+Estadual+Rendimentos)	36.446.753	33.707.369

Fonte: FMS - Fundo Municipal de Saúde



Aplicação em Saúde

DESPESAS COM RECURSOS DO TESOIRO MUNICIPAL E VINCULADOS (UNIÃO E DO ESTADO)			
Discriminação	2º Quadrimestre 2022		
	Rec. Próprio	Rec. Vinc.	Total
Despesas Correntes - Custeio			
Pessoal e Encargos Sociais	24.708.204	1.144.852	25.853.056
Provedores Convênios	29.628.221	18.028.700	47.656.921
Material de Consumo/Contribuição Gratuita	3.318.477	5.270.948	8.589.425
Demais Despesas Correntes	9.001.308	5.953.317	14.954.625
Sub Total	66.655.210	30.397.817	97.053.027
Despesas de Capital - Investimento			
Obras e Instalações	0	0	0
Equipamentos e Materiais Permanentes	8.363	100.879	109.242
Sub Total	8.363	100.879	109.242
Total	66.663.573	30.498.696	97.162.269

Fonte: FMS - Fundo Municipal de Saúde



Aplicação em Saúde

DESPESAS COM RECURSOS DO TESOIRO MUNICIPAL E VINCULADOS (UNIÃO E DO ESTADO)			
Discriminação	2º Quadrimestre 2022		
	Rec. Próprio	Rec. Vinc.	Total
Despesas Correntes - Custeio			
Santa Casa de Misericórdia de Jacaré - Convênio	9.039.096	6.038.825	15.077.921
Santa Casa de Misericórdia de Jacaré - COVID	717.387	0	717.387
Santa Casa de Misericórdia de Jacaré - Subvendo Econômica	8.462.806	0	8.462.806
Santa Casa de Misericórdia de Jacaré - Residência Econômica	8.364.085	9.096.812	17.460.897
SEMIC	32.000	172.000	204.000
Sociedade Beneficente Caminho de Damasco - UPM Dr. Thelmo	4.482.138	1.500.000	5.982.138
Sociedade Beneficente Caminho de Damasco - UPM Meia Lua	2.156.080	744.047	2.900.127
IPDM - ILM	3.745.115	1.114.972	4.860.087
Centro de Valorização à Vida - Residência Terapêutica	111.030	254.170	365.200
Total	39.098.242	18.028.700	57.126.942

Fonte: FMS - Fundo Municipal de Saúde



Aplicação em Saúde

APLICAÇÃO EM SAÚDE		
IMPOSTOS	2º QUADRIMESTRE/22	
	Valor	Partic.
Impostos arrecadados	238.936.178	100,00%
% Mínimo de Recursos Próprios aplicáveis 15%	35.840.427	15,00%
% Recursos Próprios Aplicados (Valor Liquidado)	66.892.464	28,00%

Fonte: FMS - Fundo Municipal de Saúde



Despesas com a Pandemia COVID 19

DEMONSTRATIVOS DE RECEITAS E DESPESAS COM RECURSOS DA UNIÃO E DO ESTADO		
Recursos Transferidos pela União		
	2º Quadrimestre	
	Receitas	Despesas
COMBATE AO CORONAVÍRUS - COVID	1.249.434	123.854
Recursos Transferidos pelo Estado		
	2º Quadrimestre	
	Receitas	Despesas
COMBATE AO CORONAVÍRUS - COVID	0	717.387
Total Geral (Federal+Estadual+Rendimentos)	1.249.434	851.241

Fonte: FMS - Fundo Municipal de Saúde



Claudimar pergunta se alguém tem alguma observação para ser feita, pois receberam o documento antecipadamente. Rebeca Ferreira, Diretora de Planejamento e Regulação de Serviços de Saúde, solicita que seja corrigido o número de cirurgias de urgência realizadas no Hospital São Francisco de Assis, pois consta no 2º quadrimestre de 2022 o número de 295 cirurgias e foram realizadas na realidade 87 cirurgias. Adenilson de Marins pergunta o porquê da diferença dos números de cirurgias realizadas. Rebeca explica que foi um erro de digitação que acabou passando na hora de enviar aos conselheiros. Ao fazer a conferência e perceber a diferença no resultado de um ano para o outro, percebeu-se o erro. Sem mais nenhuma correção solicitada, foi realizada a aprovação. *"Prestação de Contas da Secretaria de Saúde do 2º quadrimestre do ano de 2022 aprovada por todos os presentes"*. Jair Santiago gostaria de saber qual o

aumento de consultas após a iniciação dos estagiários da Faculdade Humanitas nas Unidades de Saúde. Joyce da Silva, Diretora de Atenção Básica, explica que os resultados estão somados aos apresentados da Atenção Básica na prestação de contas. Esclarece que possuem o Internato em Atenção Básica em dez Unidades de Saúde com alunos internos que atendem junto com o médico preceptor. Foram realizadas 6.601 (seis mil seiscentas e uma) consultas pelos médicos preceptores juntamente com os alunos. Diz que pode fazer uma estratificação somente com os resultados por preceptoria e trazer para a próxima reunião. Existe também o Internato de Saúde Mental nos CAPS e Ambulatório de Saúde Mental que estão presentes na Diretoria de Atenção Especializada, e o Internato de Saúde Coletiva para as áreas administrativas (apoio institucional ou apoio em saúde), que estão no Consultório na Rua, Melhor em Casa, no Setor de Regulação, no apoio institucional, na Vigilância em Saúde e no Ambulatório de Infectologia. **II - b) Aprovação da LOA 2023 – Lei Orçamentária Anual:** Claudimar explica que conforme e-mail enviado no dia 23/09/2022 para os conselheiros receberam do setor de Planejamento os resultados da LOA 2023 – Lei Orçamentária Anual, e de pronto já enviaram para os mesmos por e-mail e através do grupo no aplicativo Whatsapp. A LOA 2023 deve ser enviada para Câmara Municipal de Jacareí até o dia 30/09/2022. Sugere uma votação para que a LOA 2023 possa ser aprovada na reunião de hoje (26/09/2022) ou que convoquem uma reunião extraordinária para quinta feira dia (29/09/2022). A LOA – Lei Orçamentária Anual se resume aos resultados que constam no relatório recebido do Planejamento e enviado aos conselheiros. Diz que Marília, Diretora Financeira da Secretaria de Saúde, irá fazer uma apresentação dos resultados para todos, e ao final da apresentação os conselheiros irão votar se fazem a aprovação na reunião de hoje (26/09/2022) ou se convocam uma reunião extraordinária. Sr. Adenilson solicita os resultados impressos, e os mesmos são entregues para os conselheiros presentes. Marília esclarece que a LOA 2023 é um dos instrumentos de planejamento, o qual se destina os impostos que serão arrecadados pelo município fazendo uma previsão deste valor. São despesas que provavelmente terão no próximo ano e a LOA vem para distribuir este valor que, provavelmente será arrecadado, nos devidos lugares. Inicia a apresentação:

[illegible]

80 Diz que vinculadas são as verbas recebidas do Governo Federal, Estadual entre outros. Tesouro são verbas do
81 município. Explica todos os itens existentes no planejamento. Para o orçamento do ano de 2023 totalizaram
82 R\$ 360.730.102,00 (Trezentos e sessenta milhões setecentos e trinta mil e cento e dois reais) que
83 comparados aos anos anteriores é um bom valor, pois até o momento para o ano de 2022 estão com um
84 gasto de em média R\$ 266.000.000,00 (Duzentos e sessenta e seis milhões) de orçamento, mas este valor
85 pode ir se alterando durante o ano, caso haja necessidade, principalmente por conta de recursos vinculados,
86 emendas impositivas ou algum recurso que não estavam esperando. Só para poderem fazer uma
87 comparação, Marília fala sobre a média dos orçamentos de anos anteriores: 2018 – 220.000.000,00
88 (duzentos e vinte milhões), 2019 – 243.000.000,00 (duzentos e quarenta e três milhões), 2020 –
89 275.000.000,00 (duzentos e setenta e cinco milhões), 2021 – 300.000.000,00 (trezentos milhões) incluindo a
90 verba COVID e 2022 – 266.000.000,00 (duzentos e sessenta e seis milhões). Diz que para um ano que
91 esperam não ter mais a COVID, é um bom orçamento. Valter Antonio pergunta sobre a execução real do
92 orçamento do ano de 2021, ou seja, o quanto foi gasto neste ano. Marília diz que essa informação consta na
93 Prestação de Contas do 3º quadrimestre de 2021 e logo após acha a informação para ser passada a todos. As
94 despesas do ano de 2021 terminaram com o valor de R\$ 282.000.000,00 (duzentos e oitenta e dois milhões
95 de reais) sem contar as despesas que são pagas em Janeiro/2022. Adenilson de Marins gostaria de saber
96 sobre o Programa Mais Médicos, pois sabem que o programa já não existe mais. Joyce da Silva diz que
97 atualmente existem dezenove médicos que ainda fazem parte do programa com previsão de saída somente
98 no final do ano de 2023, por conta disto, deve constar na previsão essa despesa para planejamento.
99 Adenilson Marins pergunta se a previsão de orçamento para manutenção do COMUS – Conselho Municipal
100 de Saúde, nos anos anteriores, foi gasto o valor provisionado. Marília diz que na maioria das vezes não chega
101 nem próximo, mas é uma verba que pode ser gasta com diárias, cursos, palestras, inscrições, congressos,
102 conferências, motoristas, material para impressão entre outros, mas por conta da pandemia não houve
103 eventos. Adenilson pergunta sobre Manutenção do Bloco de Assistência Farmacêutica Básica, diz que devido
104 ao corte da Farmácia Popular, se já está previsto este aumento para a farmácia do município. Marília diz que
105 se refere aos medicamentos comprados pelo município e hoje o gasto é de R\$ 1.000.000,00 (um milhão de
106 reais) por mês e a maior parte é o município que paga. Paulo Roberto, Diretor Administrativo, informa que
107 muitos remédios entregues na Farmácia Popular a Prefeitura nunca deixou de entregar. Eliana Araújo
108 pergunta se entram os medicamentos de ordem judicial nesse valor e Marília informa que estes são
109 medicamentos comprados e fornecidos pelo município. Valter Antônio gostaria de entender melhor sobre a
110 Subvenção – Hospitais que consta no planejamento da LOA. Marília explica que são os convênios com os
111 hospitais e neste valor está presente à subvenção da Santa Casa, ou seja, convênio com a Santa Casa,
112 Hospital São Francisco, UPA Dr. Thelmo, UPA Meia Lua, SIM, CEPAC e CVV, e a denominação hospitais se dá
113 por conta do código contábil. O valor de 151.399.978,00 (cento e cinquenta e um milhões, trezentos e
114 noventa e nove mil e novecentos e setenta e oito reais) é somente verba do município. Valter Antônio, em
115 relação ao planejamento para construção e reforma, quais unidades serão contempladas. Paulo Roberto
116 informa que a previsão para o ano que vem (2023) é a reforma da Unidade de Saúde do Jardim Flórida,
117 Unidade de Saúde e UPA do Parque Meia Lua. Adenilson de Marins pergunta sobre o planejamento para
118 cuidados pós COVID, pois gostaria de saber se foi implantado somente para o ano de 2023. Marília informa
119 que no ano de 2022 já existe este planejamento. Dra. Aguida diz que foi preciso, por conta da COVID o
120 comprometimento, principalmente da parte respiratória, das pessoas infectadas foi muito intenso, por isso o
121 incremento no procedimento de fisioterapia. Sem mais dúvidas apresentadas para serem esclarecidas,
122 Claudimar abre a votação para aprovação da LOA 2023 na reunião de hoje (26/09/2022) ou votação da LOA
123 2023 em reunião extraordinária no dia 29/09/2022. Conselheiros favoráveis à votação na reunião de
124 26/09/2022: Eliana, Davina, Ana Cristina, Aguida, Joyce, Renato e Raquel. Conselheiros favoráveis à votação
125 na reunião do dia 29/09/2022: Adenilson, Karina que justifica estar solidária aos conselheiros do segmento
126 da mesma, Jair Santiago e Solange. De acordo com a votação foram 07 (sete) votos para aprovação da LOA
127 2023 na reunião de hoje (26/09/2022) contra 04 (quatro) votos para uma reunião extraordinária. Seguimos
128 com a pauta para aprovação da LOA 2023 – Lei Orçamentária Anual, conforme votação dos conselheiros.
129 Adenilson de Marins aprova com ressalva, pois gostaria de ter tido mais tempo para entendimento do
130 planejamento. Jair Santiago não aprova e justifica que o prazo existente no Regimento Interno do COMUS

131 não foi respeitado, apesar de entender que a LOA 2023 foi recebida somente no dia 23/09/2022, e não teve
132 tempo de estudar o planejamento, Solange aprova com ressalva, pois o prazo foi muito curto para
133 entendimento sobre o planejamento. “LOA 2023 – Lei Orçamentária Anual, aprovada com duas ressalvas e
134 um voto contrário.” Claudimar diz que os prazos devem ser cumpridos, mas que imprevistos acontecem, o
135 colegiado está presente para deliberar, e é livre para votar a favor ou contra, mas não podiam deixar de
136 trazer a LOA para aprovação, pois é um planejamento de grande importância para o Município de Jacaré, e
137 eles como gestores, também tem prazos a serem cumpridos. No caso da LOA seria até o dia 30/09/2022 para
138 envio a Câmara Municipal de Jacaré. Aproveita para reforçar o convite para a apresentação da Prestação de
139 Contas da Secretaria de Saúde do 2º quadrimestre de 2022 no dia 27/09/2022 às 15h00 em Audiência
140 Pública na Câmara Municipal. Sr. Jair Santiago aproveita para informar que para eles, do segmento
141 trabalhador, fica difícil conseguir a liberação para participar. Claudimar diz que irão tentar alinhar esta
142 questão. Aproveita para sugerir que podem fazer uma apresentação sobre a LDO – Lei de Diretrizes
143 Orçamentárias e a LOA – Lei Orçamentária Anual. Daniel Pereira diz que deve ser passada todas as peças
144 orçamentárias, desde o Plano Plurianual, LDO e LOA. Paulo Roberto sugere também que seja convidado o
145 diretor da área de planejamento para esclarecer melhor as dúvidas. Claudimar verá a possibilidade dessa
146 apresentação com o Sr. Guilherme, Diretor do Planejamento, e trará as datas possíveis para serem
147 deliberadas pelo colegiado. **III – Expediente do dia: a) Apresentação dos dados COVID-19:** Dra. Aguida
148 informa que houve um aumento no número de atendimentos de casos respiratórios, principalmente as
149 segundas e terças-feiras, mas não de casos COVID positivos. Aumentaram novamente o quadro de médicos
150 para atendimento e não houve internações de casos. Os mutirões continuam sendo realizados na Santa Casa
151 e no mês de agosto foram realizadas 670 cirurgias. O centro cirúrgico conta com 04 (quatro) salas, mais 01
152 (uma) sala para pequenas cirurgias. O plano operativo da Santa Casa é de 162 cirurgias de urgência, 557
153 cirurgias eletivas e 395 cirurgias do mutirão, o que alivia bastante as filas. Dra. Aguida sugere para o mês que
154 vem uma apresentação estratificada do que já foi realizado. Adenilson de Marins informa sobre um paciente
155 que está aguardando um encaminhamento há uma no para especialidade oftalmologia, pois está com a visão
156 totalmente comprometida. Dra. Aguida explica que no caso de consulta com o especialista, o tempo de
157 espera é maior por conta da dificuldade em contratar o médico oftalmologista. Deve agendar consulta na
158 Unidade de Saúde de Referência para poder ser encaminhado para o especialista no SIM – Serviço Integrado
159 de Medicina. Sugere que o mesmo passe o nome do paciente para Joyce da Silva e a mesma pode solicitar a
160 busca pelo paciente para poderem entender o que está ocorrendo. **Dados COVID:** Fábio de Carvalho inicia a
161 apresentação dos Dados:

SECRETARIA DE SAÚDE

Estatísticas COVID-19 Jacaré

Dra Rosana Gravena – Secretária de Saúde
Fábio Prianti – Diretor DVS



Dados até 17/09/2022

Casos Notificados de COVID-19, por Semana Epidemiológica -
Jacaré 2020-2022

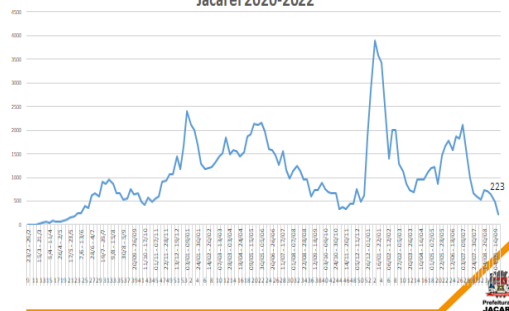

163

Casos Confirmados de COVID-19, por Semana Epidemiológica - Jacareí 2020-2022

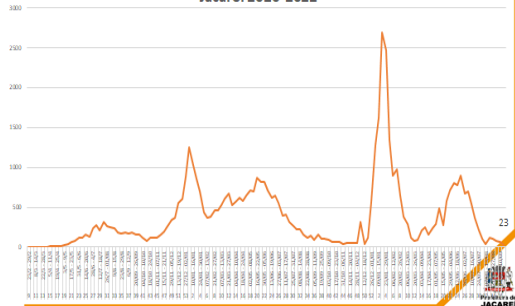

Casos Confirmados x Notificados de COVID-19, por Semana Epidemiológica - Jacareí 2020-2022

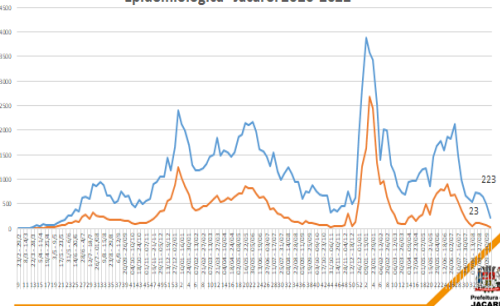

164

Positividade para COVID-19, por Semana Epidemiológica - Jacareí 2020-2022



Óbitos Confirmados para COVID-19, por Semana Epidemiológica - Jacareí 2020-2022

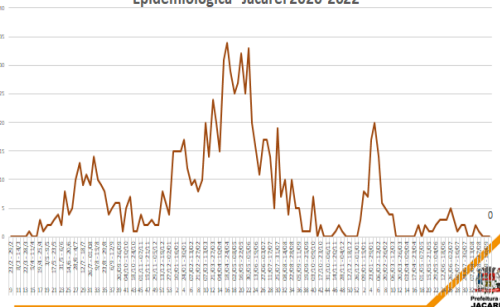

165

Internações por SRAG, por Semana Epidemiológica - Jacareí 2020-2022

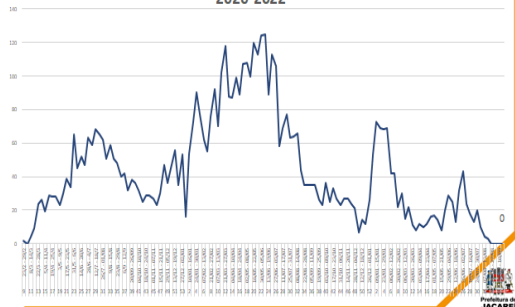

Óbitos Confirmados por COVID-19, por Semana Epidemiológica - Jacareí 2020-2022

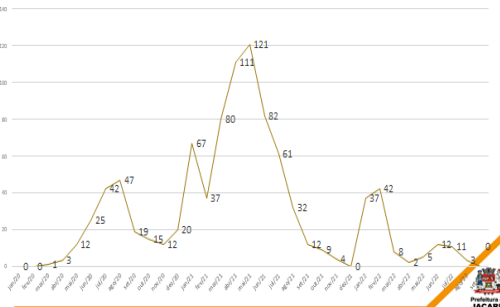

166

Ocupação da UTI-COVID, Últimos 14 dias - Jacareí

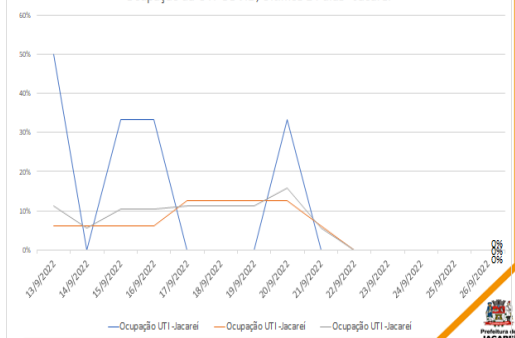

Atendimentos na Santa Casa - Síndrome Gripal

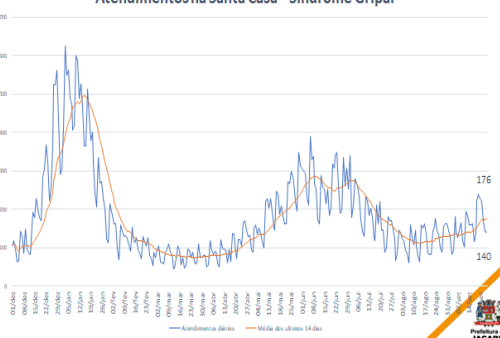



Informa que os dados estão atualizados até o dia **17/09/2022**. Diz que houve uma queda nos casos confirmados e notificados. Em relação aos casos notificados, apenas 10% vem tendo positividade. O sistema SIVEP – Sistema de Vigilância Epidemiológica da Gripe passa ainda por instabilidade, por conta disto, os dados de internações das últimas três semanas não estão atualizados. Desde o dia 22/09/2022 não há internações nos leitos de UTI nem na rede privada e nem na rede pública. Todos os casos de adultos com síndrome respiratória são atendidos na Santa Casa local e crianças na UPA Dr. Thelmo. Em relação aos casos de gripe, houve um aumento por conta do tempo frio. A cobertura vacinal na população elegível está com mais de 100%, pessoas acima de três anos de idade. Fabio de Carvalho diz que o ano está bem atípico em questão das chuvas, temperatura, umidade do ar. O inverno foi muito seco, por isso o aumento dos casos de doenças respiratórias. Também gerou o aumento de casos de dengue no inverno e os órgãos competentes vêm estudando o porquê da mudança na história natural de todas as doenças. Em relação à Monkeypox – MPK, o Município de Jacaré até o momento, tem cinco casos confirmados, nenhum deles em fase de transmissão e também não foi identificado transmissão dentro da cidade. Existem quatro casos aguardando o resultado dos exames e seguem em isolamento, os demais casos já estão fora do isolamento. O acompanhamento dos casos confirmados é realizado pela Vigilância à Saúde e pela Unidade de Saúde de referência. Sem dúvidas apresentadas, Claudimar dá sequência a pauta. **III – b) Informes:** Jair Santiago e Adenilson de Marins se inscreveram para informes. **1)** Jair Santiago informa que está tendo muita reclamação em relação à internet da UBS Central. Gostaria de saber se o contrato já foi revisto para ver se estão entregando o que foi contratado. Paulo Roberto diz que a internet está junto com COE e já foi acionada a Diretoria de TI – Tecnologia de Informática na Administração para resolver, pois o contrato é firmado por eles. **2)** Jair Santiago pergunta sobre os novos contratos de veículos que entrará em vigência, pois no setor que o mesmo trabalha, o Consultório na Rua, foi contemplado com uma Van, o que irá dificultar os resultados do serviço prestado. Sabe que não podem especificar modelo, mas a Doblô seria o ideal ou algum modelo compatível. Paulo Roberto pergunta se é o entendimento da supervisão também, pois a Doblô não é mais fabricado e os carros para transporte de paciente não podem ser adaptados. Solicita que a Supervisão do Consultório na Rua encaminhe a reclamação para a Diretoria de Atenção Básica e sugere que procurem um carro que possa atender as necessidades do programa e essa informação seja passada para ele. **3)** Jair Santiago diz que em relação aos alunos da Faculdade Humanitas, os mesmos tem gostado bastante da vivência do trabalho no Consultório na Rua, gostariam até de ter mais dias de atuação. Em relação ao atendimento na UPA Dr. Thelmo, percebem que a pessoa em situação de rua não tem um atendimento adequado. Dr. Carlos Vilela, Diretor de Urgência, explica que já foi conversado, até mesmo em reunião do COMUS, sobre o fluxo de atendimento na UPA Dr. Thelmo. A pessoa em situação de rua tem que seguir o mesmo fluxo, passar por acolhimento e aguardar de acordo com a gravidade do caso. Em relação à conduta médica há de ser respeitada. Angela Gomes informou que houve um caso na UPA Dr. Thelmo onde a estudante de medicina presente no Programa Consultório na Rua, questionou a conduta da médica, e a mesma reclamou para a supervisão da UPA que passou para a Diretoria de Atenção Básica. Jair Santiago diz que existem muitos relatos de pacientes em situação de rua sobre o descaso no atendimento na UPA e em Unidades de Saúde se forem sozinhos, por isso sempre preferem estar com a equipe do Consultório na Rua. Dra. Aguida sugere que seja realizado uma estratificação para poderem identificar o problema, pois em média são atendidas quatrocentas pessoas na UPA e talvez possam identificar o dia que ocorreram os atendimentos. Raquel de Souza diz que a Unidade de Saúde 12 horas em que trabalha, atende muitas pessoas em situação de

208 rua e pacientes da Casa de Passagem. Todos passam pela triagem e se for identificado alguma urgência são
209 atendidos na hora, senão tem que aguardar, esse é o fluxo. Dr. Carlos Vilela diz que qualquer pessoa passa pela
210 triagem, mas podem ser reavaliados conforme o estado em que se encontram. Claudimar diz que entende a
211 dificuldade da pessoa em situação de rua em aguardar, porém temos que ter um olhar global e se não for
212 prioridade tem que aguardar. Os servidores do Consultório na Rua devem fazer o acompanhamento e orientar
213 em relação ao fluxo. **4)** Jair Santiago gostaria de saber sobre a atualização do horário da reunião do COMUS no
214 site da Prefeitura. Claudimar informa que já foi solicitado para a comunicação e que dependem da demanda do
215 setor para a atualização no site. Diz que o e-mail está disponível para todos que quiserem verificar. **5)** Jair
216 Santiago diz que no Regimento Interno do COMUS diz que todo assunto discutido nas reuniões devem ser
217 divulgados. Claudimar diz que assuntos discutidos no COMUS constam na Ata, e a mesma é divulgada no site
218 da Prefeitura todo mês. Karina Costa diz que o conselho que está mais atualizado no site da Prefeitura é o
219 COMUS. **6)** Jair Santiago informa sobre o contraceptivo Implanon e quer saber se o município fornece. Dra.
220 Aguida explica que é um contraceptivo feito através do implante de um dispositivo, de custo elevado e que não
221 faz parte do RENAME – Relação Nacional de Medicamentos Essenciais, fornecidos pelo SUS – Sistema Único de
222 Saúde. **7)** Paulo Roberto sugere para Jair Santiago que sobre assunto mais técnico, fazer a solicitação antes,
223 porque muitas vezes os Diretores não tem a resposta na hora, como por exemplo, do medicamento citado.
224 Pode até estar encaminhando e-mail para ele: paulo.rosa@jacarei.sp.gov.br. **8)** Jair Santiago continua seus
225 questionamentos, agora sobre a Unidade de Saúde Santo Antonio da Boa Vista, pois gostaria de saber o prazo
226 para finalizar a obra. Claudimar diz que como já foi falado em reunião do COMUS, existem três laudos da
227 Defesa Civil atestando que não há risco para o funcionamento e podem solicitar o laudo para verificação. Paulo
228 Roberto diz que estão sendo realizados reparos no telhado, irão realizar a manutenção da parte hidráulica,
229 instalar parede de drywall para separar os ambientes e após será contratada uma empresa para fazer o
230 acabamento final. A previsão da Diretoria é que em dois meses tenha terminado. **9)** Jair Santiago pergunta
231 sobre a inauguração da UBS Central e se o acesso pela porta da frente será liberado. Joyce da Silva diz que
232 estão em processo de construção de projetos para suprir a necessidade de contratação de RH para
233 inaugurarem o equipamento. Em relação à porta principal, hoje não está liberada por questões de segurança
234 da Unidade. **10)** Jair Santiago pergunta sobre o embarque e desembarque das pessoas que usam os serviços do
235 Setor de Transporte Ambulatorial na UBS Central. Paulo Roberto diz que já existem muitas mudanças para
236 acontecer e que ainda não pode oficializar. **11)** Jair Santiago diz que quer fazer um elogio, porque na sexta-feira
237 23/09/2022, no período noturno, verificou que o aplicativo do Fast Cidadão não estava de acordo e ao chegar a
238 UPA Dr. Thelmo para averiguar a situação, foram bem atendidos e conduzidos para obter acesso às
239 informações. **12)** Raquel de Souza quer saber sobre o fluxo de pacientes que vem a óbito dentro da Unidade de
240 Saúde, pois muitas vezes o servidor tem que ficar aguardando para a liberação do corpo. Qual o fluxo para o
241 período de tempo ultrapassado de atendimento da unidade. Joyce da Silva explica que acionaram o SAMU,
242 porque o atestado de óbito não fica na unidade, pois é um documento protegido e não pode ficar parado na
243 unidade. Diz que já estão tentando alinhar esse fluxo, pois não é um caso recorrente de óbitos após as 17h00
244 na Unidade. Raquel de Souza diz que o SAMU foi até a unidade e não atestou o óbito. O médico da unidade
245 atestou o óbito e depois o SAMU retornou. Dr. Carlos Vilela explica que, de acordo com o protocolo definido
246 entre Ministério da Saúde e SAMU, não é função do SAMU atestar o óbito dentro de qualquer unidade, a
247 obrigação é do médico que constatou atestar. O SAMU realiza serviços pré-hospitalares ou pré-unidades. O
248 óbito deverá ser atestado pela Unidade de Saúde onde o fato aconteceu. Joyce da Silva explica que no caso
249 relatado pela Raquel, o SAMU foi acionado a primeira vez porque a Unidade não iria conseguir lidar com o nível
250 de urgência do paciente quando deu entrada. Enquanto aguardavam a chegada do SAMU, o paciente veio a
251 óbito. Joyce da Silva completa dizendo que não é muito usual ter óbitos nas unidades de saúde. **13)** Adenilson
252 de Marins quer fazer uma observação em relação aos medicamentos que foram cortados da farmácia popular,
253 pois irá respingar no município e devem se preparar. Sem mais informes, a reunião é encerrada às 17h40.
254 **Participaram os Conselheiros:** Claudimar Luiz de Siqueira Melo (Mazinho) - Presidente do COMUS (Conselho
255 Municipal de Saúde), Karina Conceição dos Reis Costa, Adenilson de Marins, Eliana Aparecida Sant'ana Rabello
256 Araújo, Davina Pereira de Moura Araújo, Ana Cristina N. Q. Siqueira Prado, Geraldo de Faria, Dra. Aguida Elena
257 B. Fernandes Cambauva, Marília Sangion, Joyce Regina dos Santos M. da Silva, Rebeca Thomé C. Ferreira, Jair
258 Ribeiro Santiago Filho, William Abdalla da Silva, Solange Rosa da Silva Faria, Renato Luís Ramos Fonseca e

259 Raquel Gomes de Souza. **Convidados e ouvintes:** Ana M^a Bortoletto, Márcia Ferreira Leite Pereira, Angela M^a
260 Souza Gomes, Priscilla Candia de Oliveira, Washington Batista Dias, Daniel Freitas Alves Pereira, Paulo Roberto
261 Rosa, Valter Antonio de Souza, Fábio Santos Prianti de Carvalho, Débora de Andrade Rodrigues e Carlos
262 Henrique Vilela. Nada mais a constar, eu Robiane Goulart Barreto lavro a presente ata.