

1 Aos Vinte e sete dias do mês de setembro do ano de dois mil e vinte e um (**27/09/2021**) às 15h00,
2 deu início de maneira híbrida, por Webconferência através do aplicativo Google Meet e presencial no
3 Auditório da Prefeitura Municipal de Jacaré a reunião Ordinária do COMUS (Conselho Municipal de
4 Saúde). Sr. Domingos Dutra informa que existem conselheiros presentes no Auditório e caso os
5 mesmos tenham algo a dizer terão que se encaminhar para frente do computador, para que assim
6 todos possam ouvir tanto os presentes, quanto os que estão de maneira on-line. Sr. Domingos Dutra
7 inicia a pauta do dia. **I) Aprovação da Ata da Reunião do dia 16/08/2021:** Sem nenhuma alteração
8 solicitada, foi realizada a aprovação nominal. Ata aprovada por unanimidade. (Gerson Miranda,
9 Wandir Porcionato, Marta Lisiane, Odílio Alves, Jorge Martins, Luiz Guilherme, Geraldo Cardoso,
10 Maiba Salim, Águida Elena, Claudimar de Melo, Marilis Cury, Márcia Macedo e Dario de Assis). **II) a -**
11 **Aprovação da Prestação de Contas da Secretaria de Saúde do 2º quadrimestre de 2021 (maio a**
12 **agosto):** Sr. Domingos Dutra informa que está aberto para dúvidas e questionamentos:

SECRETARIA DE SAÚDE

Prestação de Contas da Secretaria de Saúde do Município de Jacaré

Cumprimento à Lei Complementar nº 141, 13 Janeiro de 2012.

2º Quadrimestre 2021



Identificação Municipal

Município de Jacaré - SP
Prestação de Contas do 2º quadrimestre 2021

Secretaria Municipal de Saúde:
CNPJ – 11.449.169/0001-40
Endereço: Av. Major Acácio Ferreira, 854 – Jd. Paraiba - Jacaré (SP)
Fone (12) 3955-9600
E-mail: gabinete.saude@jacarei.sp.gov.br

Secretária de Saúde:
Dra. Rosana Gravena – data da posse em 11/01/2021

Dados do Plano de Saúde:
Plano Municipal de Saúde 2018-2021 – aprovado pelo COMUS em 29/08/2017
Alteração do Plano Municipal de Saúde 2018-2021 – aprovado pelo COMUS em 24/08/2020
Prestação de contas do 2º quadrimestre de 2020 – apresentado ao COMUS em 28/09/2020



13

População - 2021

Faixa Etária	Homem	Mulher	Total
00 a 09 anos	15.533	14.783	30.316
10 a 19 anos	14.844	14.437	29.281
20 a 29 anos	17.362	16.662	34.024
30 a 39 anos	17.373	17.846	35.219
40 a 49 anos	16.511	17.850	34.361
50 a 59 anos	13.796	15.366	29.162
60 a 69 anos	9.893	11.680	21.577
70 a 74 anos	3.116	3.920	7.036
75 anos e mais	3.226	4.961	8.187
Total	111.654	117.509	229.163

Fonte: Fundação Saúde



SERVIÇOS PÚBLICOS DA REDE ASSISTENCIAL DE SAÚDE PRÓPRIA, CONTRATADA E CONVENIADA



14

Atenção Básica

- 14 Unidades ESF
(Jardim do Vale, Pagador Andrade, SAB Vista, São Silvestre, Rio Comprido, Igarapés, Pq. Meia Lua, Jardim Emília, Bandeira Branca, Esperança, Vila Zezé, Jardim Yolanda, Pq. Brasil e Imperial)
- 02 Unidades com ESF e Programa Saúde na Hora – Modalidade 60h
(Jd. das Indústrias e Cidade Salvador)
- 02 Unidades Tradicionais com Programa Saúde na Hora – Modalidade Simplificada (Pq. Sto. Antônio e Sta. Cruz dos Lázarus)
- 07 NASF
- 02 EMAD e 01 EMAP - Melhor em Casa
- 01 Equipe Assistência Domiciliar nível 1
- 01 Consultório na Rua



Atenção Especializada

- SIM
 - Especialidades médicas
 - Ambulatório de Saúde Mental
 - Centro Oftalmológico
 - Centro de Imagens
- CEO
 - Especialidades odontológicas
- CR
 - Centro de Reabilitação
- CAPS II
 - CAPS AD III 24h
 - CAPS Infanto-juvenil
 - Residência Terapêutica Masculina
 - Residência Terapêutica Feminina
 - Ambulatório de Infecção/ Casa do Abraço
 - Laboratório Municipal



15

Atenção às Urgências e Emergências

- UPA Dr. Thelmo de Almeida Cruz
- UPA Parque Meia Lua
- Santa Casa de Misericórdia – PS Geral
- Hospital São Francisco – PA obstétrico
- Hospital de Campanha – PA COVID
- SAMU



Atenção Hospitalar

- Santa Casa de Misericórdia
 - ✓ Retaguarda UPA's;
 - ✓ Cirurgias eletivas
 - ✓ UTI adulto
 - ✓ Clínica Médica Adulto e Infantil
- Hospital São Francisco
 - ✓ Maternidade de Baixo e Alto Risco
 - ✓ UTI pediátrica e neonatal
 - ✓ UTI Adulto
 - ✓ Oncologia
 - ✓ Nefrologia
- Hospital de Campanha
 - ✓ Clínica Médica – COVID 19



16

Vigilância à Saúde

- Vigilância Sanitária
- Vigilância Epidemiológica
- Vigilância Ambiental
- Vigilância de Zoonoses



Contratados e Conveniados

- SBOD – Sociedade Beneficente Caminhos de Damasco – Gestão e operacionalização da UPA Dr. Thelmo de Almeida Cruz, da UPA Parque Meia Lua e do Hospital de Campanha
- Hospital Francisca Júlia – Gestão e operacionalização das Residências Terapêuticas
- Laboratório CIRAX – Exames de Anatomia, Patologia e Citopatologia
- Exames de Ressonância Magnética – M.D.I - Medicina Diagnóstica por Imagem Ltda / Plani - Jacaré Diagnósticos Médicos Ltda / Vale do Paraíba Nova Imagem Diagnóstica Ltda
- Prestação de Serviços de Fisioterapia - Andreza Cristina Pinto - ME / Centro de Reabilitação e Fisioterapia Ltda / FGN - Fisioterapia S/S Ltda
- Prestação de serviço hospitalar e ambulatorial - Hospital São Francisco de Assis / Santa Casa de Jacaré
- CEPAC - Prestação de serviços ambulatoriais
- SPDM - Associação Paulista para o Desenvolvimento – Gestão e operacionalização do SIM



17

Leitos Hospitalares

Hospitais	2º quadrimestre			
	2020		2021	
	SUS	Não SUS	SUS	Não SUS
Hospital São Francisco de Assis	46	78	46	78
Santa Casa de Misericórdia	121	2	121	2
Hospital de Campanha	10	0	30	0
Hospital Policlín	0	28	0	28
Hospital de Clínicas Antônio Afonso	0	50	0	50
Hospital Alvorada	0	43	0	43
PA UNIMED Estação	0	15	0	15
Total	177	216	197	216
TOTAL GERAL	393		413	

Fonte: CNES



18

Leitos Hospitalares Complementares SUS

2021	Hospital São Francisco de Assis	Santa Casa de Jacaré	Hospital de Campanha	Total
Unidade de Terapia Intensiva	20	8	-	28
UCI Neonatal	10	-	-	10
Unidade de Terapia Intensiva COVID	4	12	-	16
Leitos de Suporte Ventilatório	-	-	10	10
Total	34	20	10	

Fonte: CNES



19

Produção de Serviços

Consultas Médicas

Quadro Geral de Consultas Médicas	2º quadrimestre	
	2020	2021
Atenção Básica		
URPS's	34.814	37.236
UBS's	10.530	11.442
Pré natal São Francisco	1.813	1.668
Atendimento 12 Horas	17.199	17.499
Total Atenção Básica	64.356	67.845
Atenção Especializada		
AME II/Campus	1.492	614
Outras cotas pelo Estado	239	517
UM	32.863	33.679
Ambul. Infectologia	2.503	1.812
CAPS II	1.141	1.126
CAPS AD	588	506
CAPS I	361	351
São Francisco e Santa Casa	6.772	12.425
Total Especialidades	48.959	51.830
Atenção às Urgências		
P.S. Santa Casa	3.481	2.829
PA MEIA	2.997	3.396
UPR Dr. Thelmo	33.315	42.030
UPR Dr. Thelmo Clínico	23.894	0
Hospital de Campanha	0	19.500
UPR Parque Meia Lua	6.775	11.063
Total Urgências	51.366	79.418
Total Geral	164.681	199.083

Fonte: Sistema de Gestão, CNES e SIA



Absenteísmo na Atenção Básica

ATENÇÃO BÁSICA	Consultas Agendadas	Consultas Realizadas	% de Faltas
2º quadrimestre 2020	59.046	45.344	23%
2º quadrimestre 2021	65.331	48.668	25%

Absenteísmo no AME

AME S/Campos	Consultas Agendadas	Consultas Realizadas	% de Faltas
2º quadrimestre 2020	2.172	1.492	31%
2º quadrimestre 2021	825	614	26%

Fonte: Sistema de Gestão e CROES



Absenteísmo Outras cotas pelo Estado

Outras cotas pelo Estado	Consultas Agendadas	Consultas Realizadas	% de Faltas
2º quadrimestre 2020	288	239	17%
2º quadrimestre 2021	625	517	17%

Absenteísmo no SIM

SIM	Consultas Agendadas	Consultas Realizadas	% de Faltas
2º quadrimestre 2020	39.049	32.863	16%
2º quadrimestre 2021	40.269	33.679	16%

*Outras cotas pelo estado: AME Caraguatatuba, AME Lorena, Hospitais Universitário e Regional de Taubaté, Hospital Regional de S/Campos, Santos Casas de Apoio e S/Campos e Centro Luz Montoro S/Campos.
Fonte: Sistema de Gestão e CROES



Consultas por habitante

Descrição	2º quadrimestre	
	2020	2021
Básicas	0,85	0,88
Especialidades	0,64	0,67
Urgências	0,68	1,03
Total	2,17	2,58

Consultas por habitante SUS dependente

Descrição	2º quadrimestre	
	2020	2021
Básicas	1,45	1,53
Especialidades	1,11	1,17
Urgências	1,16	1,80
Total	3,72	4,50

Fonte: Sistema de Gestão, CROES e SIA



ESPECIALIDADES AGENDADAS COM ENCAMINHAMENTOS GERADOS NO SEGUNDO QUADRIMESTRE DE 2021 - CONSULTAS 1ª VEZ

*IMPORTANTE: SOLICITAÇÕES ENVIADAS A CENTRAL DE REGULAÇÃO E INSERIDAS EM FOLHA DE ESPERA.

NEFROLOGIA;	MASTOLOGIA;
HEMATOLOGIA, ENDOCRINOLOGIA, CARDIOLOGIA, NEFROLOGIA, PNEUMOLOGIA E REUMATOLOGIA PEDIÁTRICA;	AValiação CIRÚRGICA ORTOPÉDICA: MÃO, PÉ, QUADRIL, JOELHO, OMBRO;
PSIQUIATRIA;	AValiação CIRÚRGICA PEDIÁTRICA;
ENDOCRINOLOGIA;	AValiação NEUROCIRURGIA MÉDIA COMPLEXIDADE;
ORTOPEDIA;	AValiação CIRÚRGICA TORÁCICA;
HEMATOLOGIA;	HISTEROSCOPIA DIAGNÓSTICA;
ANGIOLOGIA VASCULAR;	AValiação CIRÚRGICA DE CATARATA E CALÁZO;
UROLOGIA;	AValiação CIRÚRGICA CABEÇA E PESCOÇO;
DERMATOLOGIA;	CONIZAÇÃO;
FISSURIA;	AValiação CIRÚRGICA COLOPROCTOLOGIA;
OTORRINOLARINGOLOGIA;	AValiação CIRÚRGICA EM GINECOLOGIA;
COLOPROCTOLOGIA;	AValiação CIRÚRGICA VASCULAR;
REUMATOLOGIA ADULTO;	AValiação CIRÚRGICA GERAL.

Fonte: Central de Regulação



ESPECIALIDADES COM DEMANDA REPRIMIDA PARA AGENDAMENTO NO SEGUNDO QUADRIMESTRE DE 2021 - CONSULTAS 1ª VEZ

*IMPORTANTE: SOLICITAÇÕES COM INDICAÇÃO DE PRIORIDADE FETAL PELO PROFISSIONAL MÉDICO, SÃO ANALISADAS E REGULADAS PELA REGIPE DA CENTRAL PARA PRIORIZAÇÃO DE AGENDAMENTO.

NEUMOLOGIA;	AValiação DA COMISSÃO PARA VASECTOMIA E LAQUEADURA (SIM);
PSIQUIATRIA, GASTROENTEROLOGIA E NEUROLOGIA PEDIÁTRICA;	NEUROLOGIA PEDIÁTRICA;
NEUROLOGIA;	AValiação CIRÚRGICA DE ESTRAIBISMO;
GERIATRIA;	AValiação CIRÚRGICA EM OTORRINOLARINGOLOGIA;
GASTROENTEROLOGIA;	AValiação CIRÚRGICA DE PTERIGIO;
AValiação MULTIDISCIPLINAR CÉRCV;	AValiação CIRÚRGICA EM LAQUEADURA;
ALERGOLOGIA;	AValiação CIRÚRGICA EM UROLOGIA;
CARDIOLOGIA;	AValiação CIRÚRGICA AMBULATORIAL.
HEPATOLOGIA;	
OPTALMOLOGIA;	

Fonte: Central de Regulação



EXAMES AGENDADOS COM ENCAMINHAMENTOS GERADOS NO SEGUNDO QUADRIMESTRE DE 2021

*IMPORTANTE: SOLICITAÇÕES ENVIADAS A CENTRAL DE REGULAÇÃO E INSERIDAS EM FOLHA DE ESPERA.

ULTRASSOM: PÉLVICA, PRÓSTATA VIA TRANSRETAL E ABDOMINAL, TIRÓIDE SIM E COM DOPPLER, ARTICULAÇÃO DA REGIÃO INGUINAL, ABDOMEN TOTAL, ABDOMEN TOTAL PARA PARQUE ABDOMINAL, OBSTÉTRICA MONITÓRICA DE 1ª E 2ª TRIMESTRE, TRANSUTERINA, BOLSA ESCROTAL SIM E COM DOPPLER, CRISTICA, TORMA EXTRACRANICA, ARTICULAÇÃO COM DOPPLER, TRANSVAGINAL COM DOPPLER, OBSTÉTRICA COM DOPPLER COLORADO E PULSADO, MAMA BILATERAL;	BIOMETRIA ULTRASSÔNICA;
MANOGRAMA E RAO -R-;	BIRA - AVALIAÇÃO ADITIVA;
ELETTROENCEFALOGRAFIA;	RAO X - TRANSITO INTESTINAL;
NASOFIBROSCOPIA E LARINGOSCOPIA COM BIÓPSIA;	UROGRAFIA VENOSA;
DENSITOMETRIA ÓSSEA;	ITO ESFEROPLASTICADURA ELASTICA DE LIGADO DO APARELHO DIGESTIVO;
CINTILOGRAFIA ÓSSEA;	RETOSIGMOIDOSCÓPIA;
BRONCOSCOPIA;	COLONOSCÓPIA SIM E AMBIENTE HOSPITALAR;
PUNÇÃO LOMBAR;	RAO X DO TRANSITO INTESTINAL;
BIÓPSIAS: PULMÃO POR ASPIRAÇÃO ORIENTADA POR TOMO, PANOTIDIOSUBMANDIBULAR ORIENTADA POR USG, PAAF, FÍGADO POR PUNÇÃO, RIM POR PUNÇÃO ORIENTADA POR USG, TIRÓIDE PAAF, FÍGADO POR PUNÇÃO, PRÓSTATA ORIENTADA POR USG, MAMA - PAAF, PERCUTÂNEA DE MAMA ORIENTADA POR USG E BIÓPSIAS E PUNÇÕES DE GLÂNDULAS, MÚSCULOS, NÓDULOS, LINFONÓDULOS E GLÂNDULAS;	HOLTER 24 HORAS;
	ECO TRANSDORÁCICO;
	LARINGOSCOPIA;
	TOMOGRAFIA COM E SEM CONTRASTE E SEÇÃO;
	EXAMES OPTALMOLOGICOS: GONIOSCOPIA, MAFIAMENTO DE RETINA E PAF - FOTOCOAGULAÇÃO;

Fonte: Central de Regulação



EXAMES COM DEMANDA REPRIMIDA PARA AGENDAMENTO NO SEGUNDO QUADRIMESTRE DE 2021

*IMPORTANTE: SOLICITAÇÕES COM INDICAÇÃO DE PRIORIDADE FETAL PELO PROFISSIONAL MÉDICO, SÃO ANALISADAS E REGULADAS PELA REGIPE DA CENTRAL PARA PRIORIZAÇÃO DE AGENDAMENTO.

ULTRASSOM: ARTICULAÇÃO, ABDOMEN SUPERIOR, APARELHO URINÁRIO, TRANSVAGINAL, DOPPLER COLORADO DE VASOS E GLOBO OCULAR;	URETROCISTOGRAFIA;
NASOFIBROSCOPIA;	AValiação URODINÂMICA;
ELETTROCARDIOGRAMA;	ELETTRONEUROMIOGRAFIA;
BIÓPSIA DE FÍGADO POR TC;	EXAMES E PROCEDIMENTOS OPTALMOLOGICOS: RETINOGRAMA FLUORESCENTE E COLORIDA, BINOCULAR, PERIMETRIA, ULTRASSÔNICO, PAF, TOPOGRAFIA COMPUTADORIZADA DE CÔRNEA, TESTE ORTÓPTICO, FOTOCOAGULAÇÃO A LASER, CAPSULOTOMIA A LASER, BIOTOMIA A LASER, OCT, MICROSCOPIA, CAMMETRIA E FOTOCOAGULAÇÃO A LASER.
MAF;	RESSONÂNCIA MAGNÉTICA COM E SEM SEDAÇÃO.
ESPIROMETRIA;	
HISTEROSCOPIA DIAGNÓSTICA;	
TESTE ERGOMÉTRICO;	
ENDOSCOPIA;	

Fonte: Central de Regulação



Odontologia

Consultas Odontológicas	2º quadrimestre	
	2020	2021
Atenção Básica	4.851	9.796
Atenção Especializada	78	1.533
Urgências Odontológicas	4.331	3.377
TOTAL	9.260	14.706

Procedimento/consulta	2020		2021	
	2020	2021	2020	2021
Total de Procedimentos	4.169	20.036		
Total de Consultas	9.260	14.706		
TOTAL GERAL	13.429	34.742		

Fonte: Sistema de Gestão



Odontologia

Outras informações	2º quadrimestre	
	2020	2021
Tratamentos Completados	116	1.352
Bebê Clínica (menores de 2 anos)	287	1.752
Próteses entregues	0	103
Campanha de prevenção de CA bucal	0	255
Exatuação supervisionada	0	0

*Não houveram atividades de Exatuação supervisionada em razão da pandemia de COVID-19 e devido ao fechamento de escolas no período.
Fonte: Sistema de Gestão e SIA



Absenteísmo na Odontologia

ODONTOLOGIA ATENÇÃO BÁSICA	Consultas Agendadas	Consultas Realizadas	% de Faltas
2º quadrimestre 2020	5.348	4.851	9%
2º quadrimestre 2021	12.774	9.796	23%

ODONTOLOGIA CEO	Consultas Agendadas	Consultas Realizadas	% de Faltas
2º quadrimestre 2020	114	78	32%
2º quadrimestre 2021	1.932	1.533	21%

Fonte: Sistema de Gestão



Outros profissionais de nível superior

Descrição	2º quadrimestre	
	2020	2021
Assistente Social	4.786	4.090
Terapia Ocupacional	390	434
Nutricionista	740	4.020
Fisioterapia	5.424	8.714
Fonoaudiologia	1.257	2.974
Psicologia	7.456	8.645
Educador Físico	171	782
Enfermagem	135.654	310.839
TOTAL	155.878	340.498

Utilizado o total das procedimentos realizados por cada especialidade.
Fonte: Sistema de Gestão



Fisioterapia Contratada

Sessões de Fisioterapia	Total
2º quadrimestre 2020	24.579
2º quadrimestre 2021	25.709

Fonte: SIA e planilha de controle da UAC



Melhor em Casa

PROGRAMA MELHOR EM CASA		2º quadrimestre	
		2020	2021
Nº de Pacientes acompanhados		128	129
Pacientes com acompanhamento em Fisioterapia		100	95
Pacientes com acompanhamento em Fonoaudiologia		37	38
Pacientes com acompanhamento em Nutrição		66	73
Pacientes com acompanhamento em Psicologia		41	25
Pacientes com acompanhamento em Odontologia		29	0
Pacientes com acompanhamento em Assistência Social		67	0

PROGRAMA MELHOR EM CASA		2º quadrimestre	
		2020	2021
Admissões		0	42
Altas		13	18
Óbitos		21	13

Fonte: Programa Melhor em Casa



Melhor em Casa

PROGRAMA MELHOR EM CASA		2º quadrimestre	
ATIVIDADES		2020	2021
Consulta Domiciliar Médico		434	432
Consulta Domiciliar Enfermeira		430	488
Consulta Domiciliar Fonoaudiologia		331	400
Consulta Domiciliar Nutricionista		169	178
Consulta Domiciliar Psicologia		119	289
Consulta Domiciliar Odontologia		246	122
Consulta Domiciliar Assistência Social		110	0
Outras atividades (Projeto Terapêutico Singular, Discussão de Casos, Educação Permanente)		262	0
Procedimentos de Enfermagem		19	36
Assistência Domiciliar Nível Médio		737	740
Procedimentos de Enfermagem		1.793	1.639
Total de atividades realizadas		4.875	4.339

PROGRAMA MELHOR EM CASA		2º quadrimestre	
MÉDIA DE CONSULTAS DOMICILIARES/PACIENTE		2020	2021
Médico		3,4	3,3
Enfermeira		3,4	3,7
Fisioterapia		3,5	4,1
Fonoaudiologia		4,6	3,5
Nutricionista		4,6	3,5
Psicologia		6,0	4,8
Odontologia		3,9	-
Assistência Social		4,0	-
Média Procedimentos de Enfermagem/Paciente		14,01	12,8

Fonte: Programa Melhor em Casa



Consultório na Rua

CONSULTÓRIO NA RUA		2º quadrimestre	
		2020	2021
Nº de Pessoas em Situação de Rua (MIGRANTES/MUNICÍPIOS)		174	145

ATIVIDADES		2020	2021
Nº de Atos (Reunidos de equipe e interdisciplinares, Educação Permanente)		4	10
Abordagens Iniciais		12	12
Abordagens Continuadas		114	226
Buscas Ativas		105	43
Atendimentos Domiciliares		17	8
Consultas Coespecializadas		13	30
Articulação com a Rede de Atenção à Saúde		231	57
Articulação com Centro POP/Abordagem Social		123	38
Operações em Rede		171	51
Nº de pessoas que não possuíam acompanhamento		56	46
Total de atividades realizadas		1.178	511

CONSULTÓRIO NA RUA		2020	2021
Intervenção Familiar		12	0
Óbitos		5	2

Fonte: Consultório na Rua



Consultório na Rua

OPERAÇÃO INVERNO	2020	2021
Encaminhamentos para Casa de Passagem	82	212
Encaminhamentos para Residência	10	9
Encaminhamentos para Saúde	1	4
Outros	25	15
Não aceitaram oferta	405	809
Total de Abordagens Realizadas	523	1049

Homens	208	281
Mulheres	22	5
Não informado	-	5
Total de Pessoas Abordadas	230	291

Dados da operação entre 01/06 e 07/08/2021.
Fonte: Consultório na Rua



Atendimentos/Visitas domiciliares na Atenção Básica

Atendimentos/Visitas Domiciliares	2º quadrimestre	
	2020	2021
Médico	1.535	1.493
Dentista	425	30
Equipe de Enfermagem	5.014	2.306
Agente Comunitário de Saúde	115.936	72.236
TOTAL	122.910	76.065

Fonte: Sistema de Gestão



Alguns Exames

Exames	2º quadrimestre	
	2020	2021
Análises Clínicas	320.952	443.355
Anatomopatológicos	1.524	1.436
Citopatológicos	2.800	3.064
ECG	3.205	3.103
EEG	184	172
Total	328.665	451.130

Fonte: SIA



28

Exames de Imagem

EXAMES	2º quadrimestre	
	2020	2021
Laringoscopia*	128	434
Ressonância Magnética	585	697
Raio X	15.467	22.144
Ultrassom	10.959	11.576
Mamografia	1.787	3.432
Tomografia	1.325	1.457
Cintilografia	99	81
Total	30.349	39.821

*Para Laringoscopia foram considerados também as realizadas no AME SJ Campos.
Fonte: SIA e CROSS



Procedimentos Especializados

Procedimentos Especializados	2º quadrimestre	
	2020	2021
Cirurgias Ambulatoriais Especializadas	1.775	1.500
Hemoterapia	5.673	6.137
Quimioterapia	2.465	2.736
Traumato-Ortopédicos	480	592
Sessões de Hemodiálise	7.341	7.420
TOTAL	17.735	18.385

Fonte: SIA



29

Cirurgias

Cirurgias Eletivas	2º quadrimestre	
	2020	2021
Hospital São Francisco	301	289
Santa Casa	427	327
TOTAL	728	616

Cirurgias de Urgências	2º quadrimestre	
	2020	2021
Hospital São Francisco	99	93
Santa Casa	360	408
TOTAL	459	501

TOTAL GERAL	1.187	1.117
--------------------	--------------	--------------

Fonte: SIH



Internações

Hospitais	2º quadrimestre	
	2020	2021
Hospital São Francisco	1.783	1.848
Santa Casa	1.903	2.060
TOTAL	3.685	3.908

Exclusivo COVID	2º quadrimestre	
	2020	2021
UPA Dr. Thelmo de Almeida Cruz	83	0
Hospital de Campanha	170	381
TOTAL	253	381

Fonte: SIH



30

Auditoria e Autorizações

2º quadrimestre		
Ações da Unidade de Avaliação e Controle	2020	2021
Autorização de internações hospitalares	4.396	4.489
Autorização de procedimentos ambulatoriais	4.195	2.865
Auditorias, monitoramentos e vistorias	9	11
Visitas nos prestadores	65	36
Total	8.665	7.401

Fonte: DPSS



Referências de Tratamento Fora Domicílio



31

Principais municípios com referências para Tratamento Fora do Domicílio	
São José dos Campos	Hospital PIO XII, Santa Casa de SJC, AME, Lucy Montoro, Lithovale, GACC, CENON, Hospital Municipal de SJC
Taubaté	Hospital Regional do Vale do Paraíba, Hospital Universitário
São Paulo	Hospital das Clínicas, Santa Casa de SP, Hospital São Paulo, Incor, Dante Pazzanese, APAE, Hospital Pêrola Bylon, ICESP, Hospital Darcy Vargas, Hospital Samaritano, Hospital Mandaguai, AME Zona Leste
Campinas	UNICAMP, Instituto Boldrin
Sorocaba	Banco de Olhos (BOS)
Barretos	Hospital do Câncer
Bauri	Centrinho de Bauri

Obs.: As despesas com o transporte para tratamento fora do domicílio são custeadas pelo município.
Fonte: Diretoria de Urgências



Transporte Ambulatorial 2020

ATENDIMENTO GERAL - 2º quadrimestre 2020		
ATENDIMENTO	ATEND. VIA FONE	TOTAL/MÊS
MAI	1.187	1.340
JUN	1.394	1.600
JUL	1.586	1.480
AGO	1.672	1.500
5.839	5.920	11.759

ATENDIMENTOS

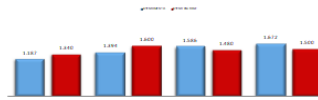

O atendimento ambulatorial contempla os transportes para São Paulo, Campinas, São José dos Campos, Taubaté, Guarulhos, Sorocaba, Bauri, Barretos, Ribeirão Preto, Caraguatatuba, Lorena, Guastingueta, Mogi das Cruzes e Pacientes Portadores de Deficiência PPD e Hemodialis no município.
Fonte: Diretoria de Urgências



32

Transporte Ambulatorial 2021

ATENDIMENTO GERAL - 2º quadrimestre 2021		
ATENDIMENTO	ATEND. VIA FONE	TOTAL/MÊS
MAI	2.089	1.280
JUN	1.917	1.250
JUL	1.960	1.270
AGO	2.129	1.340
8.095	5.140	13.235

ATENDIMENTOS

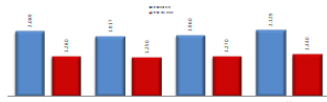

O atendimento ambulatorial contempla os transportes para São Paulo, Campinas, São José dos Campos, Taubaté, Guarulhos, Sorocaba, Bauri, Barretos, Ribeirão Preto, Caraguatatuba, Lorena, Guastingueta, Mogi das Cruzes e Pacientes Portadores de Deficiência PPD e Hemodialis no município.
Fonte: Diretoria de Urgências



SAMU

33



SAMU

Indicadores de Produção do SAMU	2º Quadrimestre	
	2020	2021
Número de atendimentos realizados pelas Unidades de Suporte Básico (USB)	Total	Total
Jacaré - Cidade Salvador	1.163	1.290
Jacaré - Santa Cruz dos Lázaro	1.200	1.363
Jacaré - Parque Meia Lua	947	1.095
Total USB	3.310	3.748
Número de atendimentos realizados pelas Unidades de Suporte Avançado (USA)	Total	Total
Jacaré - Centro (UPA Dr. Thelmo)	365	379
Total USA	365	379
Total USB + USA	3.675	4.127
Número de chamadas (Total Regional)	3.161	3.471
Número de chamadas por Engano	3.928	2.722
Número de chamadas com Queda da Ligação	8.900	8.324
Número de chamadas para Informações	20.173	14.271
Número de chamadas falsas (trotes)	2.735	1.901
Total	35.736	27.218
Número de chamadas atendidas pelo telefone 192 (Total Regional)	54.200	52.867

Fonte: CONSIVAP/SPDM



SAMU

Indicadores de Qualidade SAMU	2º Quadrimestre	
	2020	2021
Tempo médio de resposta entre a chamada e a chegada ao local da ocorrência	USA + USB	USA + USB
Jacaré	0:14:13	0:13:15
Tempo médio de transporte até a unidade de referência	USA + USB	USA + USB
Jacaré	0:10:59	0:11:51
Tempo médio de resposta total (entre a solicitação telefônica de atendimento e retorno da equipe para base)	USA + USB	USA + USB
Jacaré	1:18:56	1:15:19
Identificação dos motivos das chamadas:	USA + USB	USA + USB
Clinico	68,97%	70,38%
Trauma	18,88%	17,82%
Obstetrica	2,26%	2,38%
Psiquiatrico	8,36%	7,56%
Pediatrica	1,49%	1,84%
Neonato	0,04%	0,03%
Total	100,00%	100,00%

Fonte: CONSIVAP/SPDM



34

Ouvidoria da Saúde

Ouvidoria da Saúde

Demandas da Ouvidoria	2º quadrimestre	
	2020	2021
Cirurgias eletivas	52	33
Atenção Especializada	409	511
Atenção Básica	109	242
Exames	229	209
Urgências/Transportes	50	27
Diretoria Adm (farmácias)	52	52
Outros (Vig/Santa Casa)	88	67
Total	989	1.141

As Demandas são relacionadas a Elogios, Informações, Denúncias, Reclamações e Solicitações.
Atendimentos realizados presencialmente, via telefone, e-mail e aplicativo Post Cidadão.
Fonte: Ouvidoria



35

Vigilância à Saúde



Vigilância Sanitária

Vistorias - Vigilância Sanitária	2º quadrimestre	
	2020	2021
Comércio de Alimentos	834	996
Coches	7	55
Farmácias e drogarias	141	112
Restaurantes (restaurantes das indústrias)	12	24
Armazenagem de indústrias	2	4
Atividades de Educação Física - Academias	63	41
Cabeleireiros	66	9
Consultório ou clínica médica	22	56
Consultório ou clínica odontológica	26	52
Consultório ou clínica de fonoaudiologia, nutricionista, fisioterapia, psicologia	1	20
Equipamentos de Raio - X médico e odontológico	15	35
Hospital	14	76
UPA, UMSF	5	4
ILPI (Instituto de Longa Permanência de Idosos)	34	13
Laboratório	32	9
Ótica	6	12
Total	1.280	1.518

Fonte: DVS



Vigilância Sanitária

Licenças de Funcionamento	2º quadrimestre	
	2020	2021
Emissão	70	132

Outros Atendimentos	2º quadrimestre	
	2020	2021
Vigilância - Coleta para Análise de Água	108	226
Vigilância - Análise de Laudos de Água	108	311
Abertura de Processo Administrativo Sanitário	69	80
Análise de Projetos Arquitetônicos	162	65
Atividades Educativas	1.897	170
Atendimento às reclamações	237	284
Total	2.581	1.136

Fonte: DVS



Vigilância Epidemiológica

Vacinas	2º quadrimestre	
	2020	2021
Poliomielite - Fr 25 d	1.884	1.711
BCG - Amp. 10 d	484	762
Hepatite "B" - Fr 10d	5.701	3.469
Rotavírus Fr 1d	1.684	1.536
Portavalente Fr 1d	2.664	2.382
Vac. Polio Inativa Fr 10 d	2.261	2.405
Pneumo 10 val. Fr 1d	2.708	2.331
Meningite C - Fr 1 d	2.809	2.416
Hepatite A - Fr 10 d	2.234	1.743
Difteria Adulto - dt Fr 10d	5.085	4.248
Varicela - Fr 1 d	396	318
Vac. Hep. A - Pedal. 01d	963	841
Vac. SPM Gestante 01 d	741	448
D. Viral SCR - Fr 05 d	13.681	2.651
Febre Amarela	1.544	2.379
Vac. Varicela Fr 1 d	1.581	1.769
Hepatite A (adulto) Fr 1 d	3	3
Pneumo 23 V. 11or. 1 d	137	167
Vac. HPV 10 d	1.861	2.056
H1N1 Campanha	45.988	64.579
Meningo ACWY 135	882	968
Total	99.887	98.430

Houve redução da cobertura vacinal em todo o estado de São Paulo, em razão do foco na pandemia e pelo recuo da população em comparecer aos pontos de saúde.
Fonte: DVS, SI PNI (Informações das vacinas: BCG - Amp. 10 d" enviadas para o SI PNI pelo HSFA)
Dados sujeitos a alterações.



Vacinação COVID 19

Vacinas Recebidas							Vacinas Aplicadas			
Coronovac		AstraZeneca		Pfizer		Janssen		Primeira Dose	Segunda Dose	Dose Única
1ª Dose	2ª Dose	1ª Dose	2ª Dose	1ª Dose	2ª Dose	Dose Única				
68.387	50.917	66.975	44.800	40.740	48	5.695		166.827	84.904	5.661
D1		D2		DU						
176.102		95.765		5.695		257.452				
277.562										

Mortalidade Infantil

2º quadrimestre		
Mortalidade Infantil	2020	2021
neonatais precoces	5	5
neonatais tardios	1	0
pós neonatal	1	3
Total de óbitos	7	8
Taxa de mortalidade	8,26	10,41

Fonte: DVS
Dados sujeitos a alterações.



Vigilância Epidemiológica

Agravos de Notificação Compulsória	2º quadrimestre		2º quadrimestre	
	2020	2021	2020	2021
Casos Notificados	Casos Confirmados	Casos Notificados	Casos Confirmados	
Febre com Material Biológico	17	17	17	17
RCS Adulto	0	0	5	5
SVV	5	5	12	12
Febre com Anemia, Prothrombina	5	5	7	7
Autismo de Alto Risco	200	200	136	136
Leishmaniose	0	0	0	0
Infecção Específica ao HIV	0	0	0	0
Síndrome Esclerematosas - Rubéola/Varicela	0	0	1	0
Eventos Adversos Pós Vacinação	8	2	108	108
Síndrome NDI	1	1	1	1
Agentes Virais	52	52	45	7
Infúncia (H1N1)	11.575	0	28.851	0
COVID 19	2.814	2.814	8.538	8.538
Autismo	1	0	5	1
Leishmaniose	0	0	0	0
Malária	0	0	1	0
Mononucleose	8	3	7	1
Sífilis Congênita	8	8	5	4
Sífilis em Gestante	39	39	21	21
Sífilis Não Especificada	83	83	102	102
Síndrome do Garganta Uteral em Homens	1	1	0	0
Infecção Difteria, Tétano	208	208	118	118
TOTAL	12.211	3.438	29.542	9.159

Fonte: DVS, Sistema de Informação de Agravos de Notificação (SINAN)



Vigilância Ambiental

Atividades	2º quadrimestre	
	2020	2021
Imóveis Visitados para o controle do Aedes aegypti	132.071	99.282
Leitura de larvas coletadas	278	256
Atendimentos diversos - demandas SIAP, GPPO e PI	455	285

Notificações de Dengue	2º quadrimestre	
	2020	2021
Negativos	542	193
Positivos Autóctones	118	33
Positivos Importados	5	4
Inconclusivos	1	0
Aguardando	44	21
Total	710	251

Fonte: DVS
Dados sujeitos a alterações



Vigilância de Zoonoses

Atividades	2º quadrimestre	
	2020	2021
Amostras recolhidas e encaminhadas para Vigilância da Raiva	22	11
Amostras de outras Zoonoses	98	211
Observação de animais agressores (SINAN)	243	244
Visitas de investigação de zoonoses	10	14
Imóveis / áreas visitadas - demandas SIAP, GPPO e PI	191	143
Total	564	623

Vacinação Antirrábica	2º quadrimestre	
	2020	2021
Caninos	417	460
Felinos	150	258
Total	567	728

A partir de 2020 a vacinação passou a ser de rotina no Estado de São Paulo, não havendo mais "Campanha".
Fonte: DVS



Assistência Farmacêutica

Medicamentos	2º quadrimestre	
	2020	2021
Pacientes Assistidos	66.096	77.607
Total de dispensações	237.112	272.593

LANTUS	2º quadrimestre	
	2020	2021
Pacientes Assistidos	359	338
Total de dispensações	1.300	1.167

Fonte: Assistência Farmacêutica



Ações Educativas

2º semestre de 2021		
Capacitações Realizadas no Município - OBSCOR	Participantes	
Formação do Programa Local Saúde (Agência Interdisciplinar, Sistema de Vigilância à Saúde, Programa Melhor em Casa, SUS Parque Saúde, Atenção, UMSF Jardim das Indústrias)	38	
Atualização sobre Ações Integradas Educação	2	
Atualização sobre Ações Integradas Educação	44	
Curso: Estado Saúde - Meio e Ambiente	139	
Curso: Estado Saúde - Meio e Ambiente	6	
Curso: Estado Saúde - Meio e Ambiente	6	
Curso: Estado Saúde - Meio e Ambiente	6	
Curso: Estado Saúde - Meio e Ambiente	7	
Curso: Estado Saúde - Meio e Ambiente	24	
Curso: Estado Saúde - Meio e Ambiente	52	
Curso: Estado Saúde - Meio e Ambiente	26	
Curso: Estado Saúde - Meio e Ambiente	12	
Curso: Estado Saúde - Meio e Ambiente	12	
Curso: Estado Saúde - Meio e Ambiente	6	
Curso: Estado Saúde - Meio e Ambiente	48	
Curso: Estado Saúde - Meio e Ambiente	11	
Curso: Estado Saúde - Meio e Ambiente	4	
Curso: Estado Saúde - Meio e Ambiente	15	
Curso: Estado Saúde - Meio e Ambiente	44	
Curso: Estado Saúde - Meio e Ambiente	150	
Curso: Estado Saúde - Meio e Ambiente	83	
Curso: Estado Saúde - Meio e Ambiente	6	
Curso: Estado Saúde - Meio e Ambiente	3	
Curso: Estado Saúde - Meio e Ambiente	7	
TOTAL	765	

Fonte: CRESER



Ações Educativas

2021	2º quadrimestre
Capacitações Realizadas no Município - CRESCER	Participantes
TOTAL	765
Horas Capacitadas	3.714
Capacitações Realizadas fora do Município	Participantes
Seminários, Oficinas, Encontros, Fóruns, etc	20
Horas Capacitadas	684
Cursos EAD	Participantes
COVID-19 e as Primeiras Cuidadas Psicológicas	3
Pós-graduação em Intervenção Precoce na Infância: Práticas Centradas na Família e nos Contextos Naturais	1
Pós-graduação Entomologia em Saúde Pública - Mestrado Profissional	3
TOTAL	7

Fonte: CRESCER



Ordens Judiciais



Ordens Judiciais

SETOR DE CUMPRIMENTO DE LIMINARES - 2º quadrimestre	2020	2021
Demandas		
Demandas do Município	14	14
Demandas do Estado	12	14
Demandas não contempladas pelo SUS	26	27
Município comparece ao Estado	5	8
Estado comparece ao Município	7	6
Indenizatória Santa Casa de Jacaré	3	0
Indenizatória Hospital São Francisco de Assis	0	0
Total de Ações	32	29
Total de Gastos	R\$ 1.176.513,41	R\$ 1.493.814,34

SETOR DE CUMPRIMENTO DE LIMINARES - Histórico	2020	2021
Processos		
Entradas	97	29
Cumpridos / Cumpridos pelo Município	116	28
Indenizados no Estado (continuam em trâmite)	16	6
Processos de pacientes da Rede Privada	79	18
Processos indenizatórios Sta Casa e HSPA	0	0
Despesas	R\$ 2.637.324,92	R\$ 1.493.814,34

Valores efetivamente pagos para possibilitar a verificação de despesas. Não contam os valores empenhados e ainda não pagos.
Esta tabela poderá sofrer alterações conforme os pagamentos sejam efetuados fora do período desta apresentação.
Fonte: Setor de Ordem Judicial



Relatório da Execução Financeira



Financiamento e outras fontes

DEMONSTRATIVOS DE RECEITAS E DESPESAS COM RECURSOS DA UNIÃO E DO ESTADO			
Recursos Transferidos pela União			
	2º Quadrimestre 2021	2020	2021
Recursos			
Bloco de Atenção Básica	6.355.369	7.302.371	
Bloco de Assistência Farmacêutica Básica	413.515	413.515	
Bloco de Matéria e Alta Complexidade	13.478.431	13.836.471	
Bloco de Vigilância em Saúde	652.000	720.560	
Bloco de Vigilância e Saúde - DSI	120.125	16.877	
Bloco Gestão do SUS	32.000	7.827	
Combate ao Coronavírus - COVID	4.462.244	3.876.342	
Bloco de Investimento na Rede de Serviços de Saúde	185.434	43.897	
Sub-Total	11.997.334	12.608.632	
Recursos Transferidos pelo Estado			
	2º Quadrimestre 2021	2020	2021
Recursos			
Programa Onda Zero / Combate à Gripe	248.423	758.964	
Atenção Básica - FASE 1	233.434	922.841	
Combate ao Coronavírus - COVID	233.434	922.841	
Reserva Parlamentar Estadual	4.400.000		
Sub-Total	2.115.291	1.284.646	
Recursos Transferidos Outras Fontes			
	2º Quadrimestre 2021	2020	2021
Recursos			
Combate ao Coronavírus - COVID	184.371	57.899	
Sub-Total	184.371	57.899	
Rendimentos Financeiros - Sub-Total	38.380		
Total Geral (Federal+Estadual+Rendimentos)	14.296.996	13.951.177	

Fonte: FMS - Fundo Municipal de Saúde



Aplicação em Saúde

DESPESAS COM RECURSOS DO TESOUREIRO MUNICIPAL E VINCULADOS (UNIÃO E DO ESTADO)			
Discriminação	2º Quadrimestre 2021		
	Rec. Próprio	Rec. Vinculado	Total
Despesas Correntes - Custeio			
Pessoal e Encargos Sociais	19.147.357	1.446.681	20.594.038
Prestadores Conveniados	35.117.108	21.668.546	56.785.654
Material de Consumo/Distribuição Gratuita	1.752.430	5.025.976	6.778.406
Demais Despesas Correntes	6.283.493	5.028.967	11.312.460
Sub-Total	62.300.387	33.170.170	95.470.557
Despesas de Capital - Investimento			
Obras e Instalações	0	0	0
Equipamentos e Materiais Permanentes	2.674	438.707	441.381
Sub-Total	2.674	438.707	441.381
Total	62.303.061	33.608.877	95.911.937

Fonte: FMS - Fundo Municipal de Saúde



Aplicação em Saúde

DESPESAS COM RECURSOS DO TESOUREIRO MUNICIPAL E VINCULADOS (UNIÃO E DO ESTADO)			
Discriminação (Prestadores Conveniados)	2º Quadrimestre 2021		
	Rec. Próprio	Rec. Vinculado	Total
Despesas Correntes - Custeio			
Santa Casa de Misericórdia de Jacaré	12.674.041	4.708.146	17.382.191
Santa Casa de Misericórdia de Jacaré - COVID	0	2.131.810	2.131.810
Associação Casa Fonte da Vida (HSPA)	853.366	9.011.806	9.865.172
Associação Casa Fonte da Vida (HSPA) - COVID	0	804.454	804.454
CEPAC	32.000	120.000	152.000
Sociedade Beneficente Caminho de Damasco - UPA Dr. Thelmo	7.965.720	2.500.000	10.465.720
Sociedade Beneficente Caminho de Damasco - UPA Méia Luz	1.976.981	632.403	2.609.384
Sociedade Beneficente Caminho de Damasco - Hospital de Campanha COVID	8.342.247	287.232	8.629.479
SPDIM - SIM	3.220.275	1.154.972	4.375.247
Centro de Valorização a Vida - Residência Terapêutica	52.474	317.723	370.197
Total	35.117.108	21.668.546	56.785.654

Fonte: FMS - Fundo Municipal de Saúde



Aplicação em Saúde

APLICAÇÃO EM SAÚDE		
IMPOSTOS	2º QUADRIMESTRE/21	
	Valor	Partic.
Impostos arrecadados	201.936.974	100,00%
% Mínimo de Recursos Próprios aplicáveis 15%	30.290.546	15,00%
% Recursos Próprios Aplicados (Valor Liquidado)	60.999.792	30,21%

Fonte: FMS - Fundo Municipal de Saúde



Despesas com a Pandemia COVID 19

DEMONSTRATIVOS DE RECEITAS E DESPESAS COM RECURSOS DA UNIÃO E DO ESTADO		
Recursos Transferidos pela União		
2º Quadrimestre de 2021	Receitas	Despesas
COMBATE AO CORONAVÍRUS - COVID	4.662.749	3.928.548
Recursos Transferidos pelo Estado		
2º Quadrimestre de 2021	Receitas	Despesas
COMBATE AO CORONAVÍRUS - COVID	235.410	522.841
Recursos Transferidos por Outras Fontes		
2º Quadrimestre de 2021	Receitas	Despesas
COMBATE AO CORONAVÍRUS - COVID	104.371	57.999
Total Geral (Federal+Estadual+Rendimentos)	5.002.530	4.509.388

Fonte: FMS – Fundo Municipal de Saúde



Aplicação em Saúde

DESPESAS COM RECURSOS DO TESOIRO MUNICIPAL E VINCULADOS (UNIÃO E DO ESTADO)			
Discriminação	2º Quadrimestre 2021		
	Rec. Próprio	Rec. Vinculado	Total
Despesas Correntes - Custeio			
Pessoal e Encargos Sociais	19.147.357	1.446.681	20.594.038
Santa Casa	12.674.045	6.839.956	19.514.001
Associação Casa Fonte da Vida	853.366	9.816.260	10.669.626
Sociedade Caminho de Damasco UPA III	7.965.720	2.500.000	10.465.720
Sociedade Caminho de Damasco - Hospital de Campanha	8.342.247	287.232	8.629.479
Sociedade Caminho de Damasco UPA Meia Lua	1.976.981	632.403	2.609.384
SPDM - SIM	3.220.275	1.154.972	4.375.247
Micrófone	336.528	1.334.378	1.670.906
Logística Alimentarizada	1.514.589		1.514.589
Medicamentos	333.833	3.173.021	3.506.854
Locação de Veículos	236.663	623.401	860.064
Exames	238.293	490.990	729.283
Ordens Judiciais	1.453.814		1.453.814
Outros	4.009.350	5.309.583	9.318.933
Sub-Total	62.308.061	33.608.876	95.916.937

Fonte: FMS – Fundo Municipal de Saúde



48

49 Sr. Odílio Alves diz que comparando o 1º quadrimestre de 2021 com o 2º quadrimestre do mesmo
50 ano percebeu que a população continuou com o mesmo número de habitantes. Sr. Fábio diz que são
51 dados do ano de 2021, não são analisados por quadrimestre. Marilis Cury diz que é uma projeção
52 fornecida pela Fundação Seade. Sr. Odílio gostaria de saber sobre consultas médicas na Atenção
53 Especializada no SIM, pois em relação ao 1º quadrimestre de 2021 e 2º quadrimestre do mesmo ano
54 houve uma diminuição de 34.704 para 33.679 consultas. Daniel Freitas explica que devem ser
55 comparados os dados do mesmo quadrimestre do ano anterior, pois cada quadrimestre tem sua
56 especificidade, inclusive na quantidade de dias trabalhados. Sobre o absenteísmo, Sr. Odílio diz que
57 poderiam fazer ações novamente para tentar diminuir, agora que a pandemia está mais controlada.
58 Sr. Domingos diz que existe muita dificuldade de comunicação com as unidades para poder desmarcar
59 consulta, ficando assim como paciente faltoso, o que faz com que o absenteísmo cresça. Marilis Cury
60 diz que outro problema é a ausência dos médicos do Programa Mais Médicos sem aviso prévio, pois
61 sem tempo hábil não conseguem colocar outro profissional e nem desmarcar as consultas. Esta
62 consulta que não é cancelada no sistema entra como absenteísmo. Informa também que se
63 compararmos o mesmo quadrimestre do ano anterior, teve um aumento de 2%. Sr. Odílio gostaria de
64 informações sobre as especialidades com demanda reprimida que continuam neste quadrimestre.
65 Daniel Freitas explica que algumas especialidades são agendadas fora do quadrimestre. As
66 especialidades Pneumologia e Neurologia é o gargalo de vários municípios, principalmente pelo
67 COVID-19. Os pacientes com sequelas pós COVID-19 são priorizados, mas os demais continuam em
68 uma fila, pois é difícil de encontrar estes médicos especialistas no mercado. O especialista geriatra
69 está em fase de contratação e o gastroenterologista infantil já foi contratado recentemente. Os
70 encaminhamentos para avaliação do CEPAC estão sendo qualificados, principalmente com a crescente
71 de pacientes autistas. Em relação às especialidades de alergologia, cardiologia e hepatologia acredita
72 que os resultados serão melhores para o próximo quadrimestre, pois já conseguiram melhorar a fila.
73 Outro gargalo da saúde é a especialidade oftalmologia, mas já estão com estratégias para tentar
74 melhorar a oferta de consultas em oftalmologia. Outro fator muito importante é a pandemia, pois
75 ainda não consegue estimar o prejuízo causado no serviço de Atenção Especializada, o que será
76 percebido agora, com a volta dos pacientes que estavam em isolamento e distanciamento social.
77 Explica que todos os exames têm sido qualificados via Centro de Imagem, que foi inaugurado no ano
78 passado, e vão colher estes resultados a médio e longo prazo. Rebeca diz que para a realização do
79 exame de ressonância magnética existe um credenciamento que contemplava 140 e hoje contempla
80 240 exames/mês. Outra boa notícia é que o Hospital Regional de São José dos Campos tem ofertado
81 não só as vagas de ressonância normal como também, vagas de ressonância com sedação. Sr. Odílio
82 diz que a oferta de fisioterapia aumentou, mas a fila ainda permanece grande e gostaria de saber

sobre os exames de mamografia por conta do outubro rosa. Daniel Freitas diz que a notícia é ótima, pois será feito um aditamento em relação às empresas contratadas, gerando mais 1.200 sessões de fisioterapia por mês para o município de Jacaré. Sobre o exame de mamografia, percebe-se que quase dobrou a quantidade de exames realizados no quadrimestre, graças a uma logística que foi organizada no Centro de Imagens, onde desde ano passado os exames vêm sendo realizados, tendo mais controle e conseguindo agilizar o processo. Domingos pergunta se existe a possibilidade de anexar o absenteísmo da fisioterapia contratada. Daniel Freitas explica que a fisioterapia contratada recebe por sessão realizada, tem que cumprir a meta pactuada, desta forma não deve deixar vagas sem preencher, mas irá pedir a inclusão para os próximos quadrimestres o absenteísmo. Adenilson parabeniza sobre os resultados dos exames de mamografia e gostaria de saber sobre as cirurgias eletivas se já voltaram a ser realizadas. Dra. Aguida diz que estão sendo retomadas com cautela, pois ainda não podem desabastecer o estoque de sedativos por conta da pandemia. Estão sendo atendidos primeiramente os pacientes que tiveram a cirurgia cancelada, lembrando que pacientes com casos de agravos são avaliados e as cirurgias realizadas, a partir daí a fila vem sendo seguida rigorosamente. Sr. Adenilson pede para que ao fazer contato com os pacientes que estão aguardando exames ou cirurgias, que tenham a atenção de insistir nas ligações. Dra. Aguida lembra o quanto é importante manter o cadastro atualizado nas Unidades de Saúde, pois muitas vezes ao tentar fazer contato com o paciente percebe-se que o número de telefone do cadastro já não é mais aquele, mas que mesmo assim ligam no mínimo três vezes com anotações de horário e dia pelo atendente, e até mesmo o Agente Comunitário de Saúde vai até o endereço para poder avisar o paciente. Domingos chama a atenção dos conselheiros para o alto número pago de ordens judiciais, que são aquelas que na maioria das vezes é de competência do Estado, e o município tem que arcar com os custos diminuindo assim, o orçamento do município e beneficiando com um alto valor uma única pessoa. Sr. Odílio pergunta se a Comissão Fiscal se reuniu. Domingos informa que participou como convidado e que somente um membro da Comissão participou. Foi passado para os presentes que o tesouro tem tirado, cada vez mais, para cobrir dívidas que na maioria das vezes não é do município, assim como acabou de falar das Ordens Judiciais. O município aplicou de recurso próprio neste quadrimestre mais de 30% do orçamento na saúde, sendo que o mínimo a ser aplicado é de 15%. Sr. Florisvaldo, membro do Conselho Gestor da Unidade de Saúde Jardim das Indústrias, acha importante que esta questão seja levada ao conhecimento do Conselho Estadual, Vereadores, para que o Estado possa cumprir com o seu dever. Sem mais questionamentos foi realizada a aprovação nominal: (Gerson Miranda, Wandir Porcionato, Marta Lisiane, Odílio Alves, Jorge Martins, Luiz Guilherme, Maiba Salim, Geraldo Cardoso, Aguida Elena, Claudimar de Melo, Marilis Cury, Marcia Macedo e Dario Alves aprovam). *“Prestação de Contas da Secretaria de Saúde do 2º quadrimestre de 2021” aprovada por unanimidade.* Drielly Martins entra através do link na reunião às 15h50. **II) b – Aprovação da LOA – Lei Orçamentária Anual:** Sr. Domingos Dutra abre para questionamentos e avaliações, visto que documento já foi enviado para todos com antecedência.

[illegible][illegible]

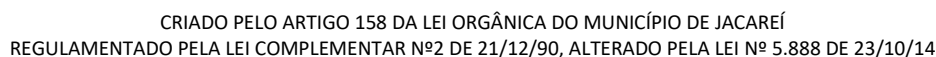

Tesouro	R\$ 180.504.647,71
Vinculado	R\$ 87.252.943,20
Emendas	R\$ 3.563.771,00
	R\$ 271.321.361,91

Domingos disse que participou da reunião e que a Diretoria Financeira passou que os valores são basicamente são os mesmos, exceto pelo valor de repasse para Santa Casa, pois foi incluído para o exercício de 2021, R\$ 19.000.000,00 (dezenove milhões de reais) e para o ano de 2022, R\$ 20.000.000,00 (vinte milhões de reais) para o processo de quitação das dívidas da Santa Casa, fora o convênio. Jorge Martins diz que os Conselheiros deveriam ser atualizados sobre essas informações antecipadamente, saber quais critérios foram utilizados para o valor citado para subvenção da Santa Casa, para discussão mais efetiva sobre o assunto. Domingos explica que é uma proposta na LOA – Lei Orçamentária Anual, e cabe ao conselho e conselheiros fazerem a fiscalização a partir do ano de 2022, de repente com a criação de uma comissão específica para o assunto. Jorge Martins faz uma ressalva que os conselheiros devem ser informados antes do ocorrido e não discutir depois. Marília Sangion diz que a subvenção da Santa Casa é um Projeto de Lei do Prefeito, ele sendo aprovado na Câmara, será regulamentada a subvenção através de convênio e plano de trabalho, e a partir dessas medidas, podem fazer uma reunião do COMUS – Conselho Municipal de Saúde para tratar somente sobre a subvenção da Santa Casa. Sem mais questionamentos, é realizada a votação nominal. (Gerson Miranda, Wandir Porcionato, Marta Lisiane, Odílio Alves, Jorge Martins aprova com ressalva, Luiz Guilherme, Maiba Salim, Geraldo Cardoso, Aguida Elena, Claudimar de Melo, Marilis Cury, Marcia Macedo, Dario Alves e Drielly Martins). *“LOA – Lei Orçamentária Anual aprovada com uma ressalva”*

II) c – Apresentação do Programa Família Segura: Suellen Borrett, psicóloga de formação e atualmente coordenadora do Programa Família Segura inicia a apresentação:

Av. Major Acácio Ferreira, 854, Jardim Paraíba – Jacareí/SP – CEP: 12327-530 – Fone: 3955-9600



Família Segura

Programa de Combate
à Violência Doméstica e Familiar

MARCO LEGAL E ESTRUTURA DO PROGRAMA

- Instituído pela Lei nº 6.196, de 17 de maio de 2018;
- Inauguração do serviço em 11/04/2019;
- Equipe atual :

1 Coordenadora / Psicóloga	2 Psicólogas
1 Administrativo	2 Assistentes Sociais
1 Recepcionista	1 Estagiária de Psicologia
1 GCM administrativo Patrulha MP	6 GCMs ronda Patrulha MP

CARACTERÍSTICAS GERAIS DO PROGRAMA

- Programa de prevenção e enfrentamento à **violência doméstica e familiar**, por meio da atuação conjunta das Secretarias de Assistência Social, Saúde, Segurança e Defesa do Cidadão, articuladas pelo Gabinete do Prefeito;

CARACTERÍSTICAS GERAIS DO PROGRAMA

- Tem por principal objetivo promover **atividades reflexivas, educativas e pedagógicas** voltadas a contribuir para o rompimento da prática de violência e desconstruir o aprendizado de dominação e poder sobre a mulher.

CARACTERÍSTICAS GERAIS DO PROGRAMA

- Entre as atividades propostas, está a **orientação às mulheres** acerca de seus direitos e da rede de atendimento, em caso de violência doméstica e familiar; além de **atendimento psicossocial inicial**, com psicólogos e assistentes sociais especialmente capacitados para o atendimento à vítima;

CARACTERÍSTICAS GERAIS DO PROGRAMA

- Atende **mulheres** de todas as idades, **idosos, crianças e adolescentes, pessoas com deficiência e público LGBTQIA+**, vítimas de violência doméstica e familiar.

CARACTERÍSTICAS GERAIS DO PROGRAMA

- Faz parte do **Fluxo de Atendimento às Crianças e Adolescentes Vítimas de Violência**, responsável pela **Escuta Especializada**, assim integrando a Rede Protetiva.



CARACTERÍSTICAS GERAIS DO PROGRAMA

- Também é responsável pela elaboração e execução do programa de **grupos reflexivos** que irá trabalhar com os **homens autores de violência contra a mulher**, com articulações e planejamentos já em andamento.

FLUXOGRAMA DE ATENDIMENTO Programa Família Segura

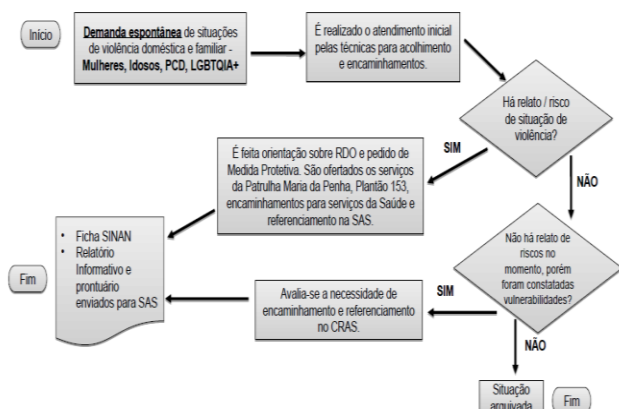

FLUXOGRAMA DE ATENDIMENTO Programa Família Segura

- O Programa Família Segura atende as **demandas espontâneas**, quando a **própria vítima** de violência decide buscar ajuda ou orientação;
- Não fazemos apuração de denúncias.** Todas as denúncias feitas ao Disque 100 ou 180 são encaminhadas primeiramente para as delegacias (DDM em caso de mulheres, crianças e adolescentes ou outras delegacias em caso de homens idosos ou PCD) que farão uma apuração inicial e, se necessário, encaminhamento para os equipamentos responsáveis;
- É necessário verificar se a situação já está em acompanhamento pelos **órgãos da SAS (CRAS ou CREAS)**. Se sim, deverá ser encaminhada para a Secretaria de Assistência Social;
- Em casos de **demandas espontâneas da própria vítima na Sala dos Conselhos**, a situação deverá ser encaminhada para o Programa Família Segura com as informações iniciais (dados de identificação e encaminhamento).

PROGRAMA FAMÍLIA SEGURA



Av. Major Acácio Ferreira, 432 – Centro –
Jacaré/SP

Telefone: (12) 3955-9180

E-mail: familiassegura@jacarei.sp.gov.br

prevenção e enfrentamento à violência doméstica familiar, atuando de forma conjunta com as Secretarias de Assistência Social, de Saúde e Segurança e Defesa do Cidadão. O município de Jacareí é referência nacional no atendimento da criança e do adolescente vítima de violência, que ainda são as maiores vítimas de violência doméstica. Explica que não apuram denúncias, ficando esse serviço para a polícia através dos telefones 100 ou 180. Encerra a apresentação deixando o número de telefone para contato do Programa Família Segura: (12) 3955-9180. II) **d – Apresentação do Programa EDUCOM Saúde:** Márcia dos Santos, coordenadora do CRESCER – Núcleo de Educação em Saúde da Diretoria Administrativa e Denise Mota que faz parte da Vigilância à Saúde iniciam a apresentação de slides:

SECRETARIA DE SAÚDE

PROGRAMA EDUCOM SAÚDE



Prefeitura de
JACAREÍ



Educom.
Saúde-SP



EDUCOMUNICAÇÃO

(...) Educomunicação é um paradigma orientador de ações, que se materializa quando pessoas de áreas diferentes, mas movidas por um único objetivo nas mais diferentes áreas, conseguem articular processos comunicativos em favor de causas comuns, fazendo uso – de forma democrática e compartilhada – dos recursos e tecnologias disponíveis.

É por isso que dizemos que a Educomunicação tem tudo a ver com os conceitos de **partilha** (dividir o que temos: informações, sensações, vidas) e **mobilização** (momento que impulsiona o coletivo – pelo diálogo e pela corresponsabilidade – em direção a uma ação transformadora à frente!

(Educomunicação, Um diálogo entre Educação e Comunicação - Contextualizando o tema, Educom.Saúde-SP 2020)



MOBILIZAÇÃO SOCIAL

- Mobilizar é convocar vontades para atuar na busca de um propósito comum, sob uma interpretação e um sentimento também compartilhados;
- Pressupõe uma convicção coletiva da relevância, um sentido de público, daquilo que convém a todos;
- E, para que seja útil a uma sociedade ela tem que estar orientada para uma construção de um projeto futuro.



ESTRATÉGIAS DE MOBILIZAÇÃO E ENGAJAMENTO

- A Comunicação de causas deve indicar um benefício claro e prático para as pessoas;
- O engajamento mais efetivo ocorre quando se desperta nas pessoas o sentimento de pertencimento e o potencial de ser um agente de transformação;
- As pessoas não estão mais tão interessadas em ouvir, e sim em falar;
- Alinhar a comunicação humana com outros setores e com a sociedade;
- Abrir espaço para escuta e construção colaborativa e a atuação em redes, garantindo o respeito à diversidade que promova inclusão de todos os pontos de vista.



PONTO DE PARTIDA -

DIAGNÓSTICO

Em decorrência das notificações com resultados positivos de dengue, bem como resultados positivos para criadouros, no comparativo com outras áreas do município, foi identificada a necessidade prioritária para atuação interventiva no Jardim Imperial e Jardim Primavera.

Resalta-se que quanto mais povoada for à área maior o risco oferecido à população do entorno.

Jardim Imperial:

❖ 11 notificações de dengue (01 positivo e 10 descartadas).

*Índice alto de amostras coletadas

Jardim Primavera

❖ 55 notificações de dengue (20 positivas e 35 descartadas).

Fonte: Vigilância Epidemiológica de Jacaré, 2021.



MAPA DE CONTEXTO – JARDIM IMPERIAL

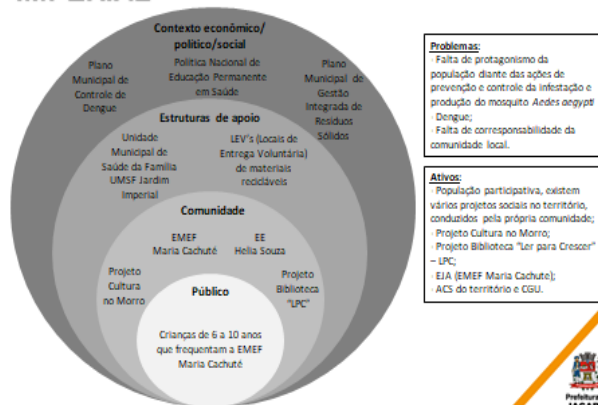

MAPA DE CONTEXTO – JARDIM PRIMAVERA

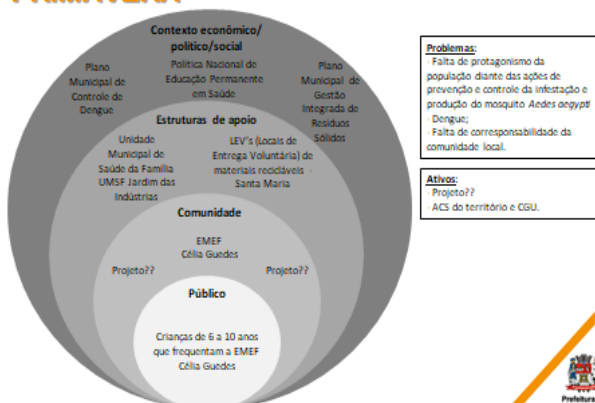

RESUMO

Os trabalhos a serem desenvolvidos tem como objetivo **sensibilizar, mobilizar e engajar a população** em relação as medidas de prevenção e controle da dengue.

ESTRATÉGIA DE ATUAÇÃO

1. Escola:

- Público-alvo: crianças de 6 a 10 anos que frequentam o Ensino Fundamental I da EMEF Maria Cachutê, EJA e EMEF Célia Guedes.

2. Comunidade:

- Projetos Sociais/Ativos do território.



VISÃO HOLÍSTICA - DENGUE

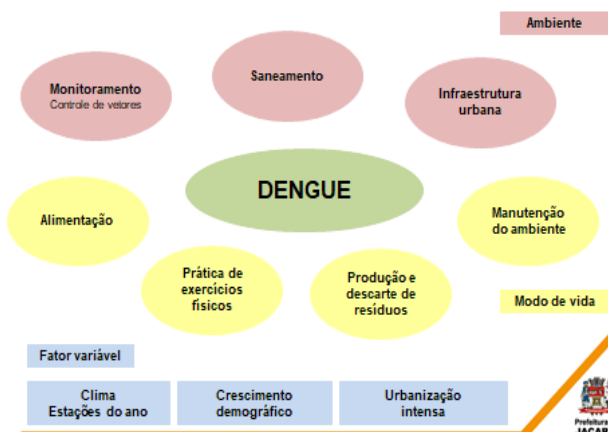

PARCERIAS INTERSETORIAIS

- Secretaria de Educação;
- Secretaria de Administração – EGP;
- Secretaria de Esportes;
- Secretaria de Meio Ambiente;
- Secretaria de Mobilidade Urbana;
- SAAE;
- Fundação Cultural.

Educom. Saúde-SP



PROGRAMA CIDADE SAUDÁVEL



ATUAÇÃO NAS ESCOLAS



CAMPANHA "DENGUE AQUI NÃO"

A proposta desta campanha é **estimular o desenvolvimento de um trabalho de inspeção entre professores e alunos** tanto nas escolas quanto em suas residências por meio de materiais educativos (produções midiáticas).

Dessa forma, **este movimento propiciará a conexão e construção da comunicação através da população, por meio das crianças, atingindo as famílias do território.** Ou seja, esta atividade será uma forma de vivenciar de forma prática as orientações fornecidas pelo vídeo elaborado pela equipe do projeto, fomentando o protagonismo da população frente às ações de saúde, em especial, sobre a dengue.

ESCOLAS PARTICIPANTES:

- EMEF Maria Cachutê;
- EJA (Jardim Imperial).
- EMEF Célia Guedes;



166

SELOS – CAMPANHA "DENGUE AQUI NÃO"



INTEGRANDO AS AÇÕES DE SAÚDE

É importante **dialogar com os alunos sobre as questões da dengue acerca de suas inter-relações entre os aspectos históricos, políticos, urbanos e ambientais**, visando ampliar a concepção das crianças e desenvolver um olhar para a cidade mais interativo, conjuntivo e holístico.

"(...) afinal o urbano é, por natureza, um campo de estudos inter-multi-transdisciplinar."

Nessa lógica a equipe do projeto desenvolveu um vídeo em parceria com o SAAE sobre o tratamento da água, do esgoto e do descarte correto de resíduos para o controle da dengue.

Para isso, pensamos nesta **Campanha "Dengue Aqui Não" como uma das possibilidades de integrar esses movimentos e fortalecer o cuidado em saúde** tornando os ambientes mais saudáveis.



167

ATUAÇÃO NA COMUNIDADE

DIA D (19/09) - "PEDRAMAR SEM DENGUE"

Ação realizada em conjunto com a equipe do Programa Educom Saúde e Projeto Cultura no Morro (ativo do território) por meio de **diversas ações durante uma semana no bairro** do Jardim Pedramar em Jacaré com foco no combate à dengue e aos cuidados em saúde.



ATUAÇÃO NA COMUNIDADE

DIA D (19/09) - "PEDRAMAR SEM DENGUE"



168

ATUAÇÃO NA COMUNIDADE

DIA D (19/09) - "PEDRAMAR SEM DENGUE"



ATUAÇÃO NA COMUNIDADE

DIA D (19/09) - "PEDRAMAR SEM DENGUE"



169

ATUAÇÃO NA COMUNIDADE

DIA D (19/09) - "PEDRAMAR SEM DENGUE"



"A pessoa conscientizada tem uma compreensão diferente da história e de seu papel. Recusa acomodar-se, mobiliza-se, organiza-se para mudar o mundo"

Paulo Freire



170

171 Márcia diz que é um programa com iniciativa da Secretaria de Estado da Saúde e da SUCEN – Superintendência
172 de Controle de Endemias, que visa promover ações educacionais com a temática das arboviroses,
173 especificamente da dengue. A educação, comunicação e tecnologia juntas a favor da
174 comunidade, diz Márcia. Cada um compartilha o que tem para que o coletivo funcione. Denise diz que recebeu
175 o convite para participar do projeto em setembro de 2020 e bem na semana que recebeu o convit, o bairro
176 Jardim Pedramar estava com um alto índice de larvas do mosquito da dengue (aedes aegypt) dentro das
177 residências, e assim foi utilizado como ferramenta para iniciar o projeto de monitoramento. Marcia diz que a
178 população local é fundamental para os resultados do projeto, pois eles são parte de todo o processo. Denise
179 diz que todo o material de divulgação utilizado no projeto do Jardim Imperial foi elaborado pelos moradores e
180 MC's local (folder, vinhetas, etc...). A atuação é feita de duas formas: pela escola, assim como mostra o slide, e
181 pela comunidade, valorizando o saber e a cultura de cada território para que, em conjunto, possam criar
182 comunicação em benefício de uma causa comum, que no momento é o combate a dengue. Marcia diz que a
183 visão holística da dengue vai muito além da água no potinho, pois existem três pontos a serem analisados: o
184 fator ambiental, o comportamento da população e o fator das variáveis de clima, crescimento demográfico e
185 urbanização intensa. O EDUCOM Saúde é um programa que faz parte da Secretaria de Saúde com foco em
186 qualidade de vida e bem estar da população. Com a criação do selo "Dengue Aqui Não", a proposta é estimular
187 o desenvolvimento de um trabalho de inspeção entre professores e alunos, tanto nas escolas quanto nas
188 residências. A apresentação é finalizada com uma frase para reflexão: "A pessoa conscientizada tem uma

189 compreensão diferente da história e de seu papel. Recusa acomodar-se, mobiliza-se, organiza-se para mudar o
190 mundo” (Paulo Freire). Expediente do dia: 1) a) Resultado das Eleições CGU 2021: Claudimar (Mazinho)
191 inicia a apresentação do resultado das Eleições:

SECRETARIA DE SAÚDE



CONSELHO GESTOR DE SAÚDE – Eleições 2021



UMSF Parque Meia Lua

- SEGMENTO USUÁRIO -

- ❖ Francisco P. R. Melo (titular)
- ❖ Iomar Ribeiro de Oliveira (titular)
- ❖ Marcio Ferri (suplente)
- ❖ José Francisco Ramos (suplente)

- SEGMENTO TRABALHADOR -

- ❖ Ana Paula Szatkoski Vieira (titular)
- ❖ Celijane Pereira da Silva Dias (suplente)



UMSF Jardim Yolanda

- SEGMENTO USUÁRIO -

- ❖ Florisvaldo Alexandre dos Santos (titular)
- ❖ Eva Maria Viana de Medeiros (titular)
- ❖ Leda Alvares Corrêa (suplente)
- ❖ Tiara Leandro Silva (suplente)

- SEGMENTO TRABALHADOR -

- ❖ Adriana Leite Nogueira (titular)
- ❖ Willian Abdalla da Silva (suplente)



UMSF Jardim das Indústrias

- SEGMENTO USUÁRIO -

- ❖ Vicente Miranda Gonçalves (titular)
- ❖ Maria das Graças Souto Borges (titular)
- ❖ Maria Aparecida Matsutacke (suplente)
- ❖ Valter Antonio de Souza (suplente)

- SEGMENTO TRABALHADOR -

- ❖ Jaqueline Maria Abreu de Souza (titular)
- ❖ Cristiana Aparecida de Almeida Pires (suplente)



UMSF Igarapés

- SEGMENTO USUÁRIO -

- ❖ Davina Pereira de Moura Araújo (titular)
- ❖ Vanilda Pereira de Moura Vieira (titular)
- ❖ Priscila de Moura Araújo (suplente)
- ❖ Nivaldo Modesto de Oliveira (suplente)

- SEGMENTO TRABALHADOR -

- ❖ Fernanda Cristina de Souza Carmo (titular)
- ❖ Isabel Soares (suplente)



UMSF São Silvestre

- SEGMENTO USUÁRIO -

- ❖ Cristiane Aparecida da Silva de Oliveira (titular)
- ❖ Edir Rosa de Oliveira (titular)
- ❖ José Carlos Carneiro (suplente)
- ❖ Wanderlei Rodrigues Vaz (suplente)

- SEGMENTO TRABALHADOR -

- ❖ Schirlei de Carvalho Rocha (titular)
- ❖ Lucas Rabelo Fabiano (suplente)

UMSF Santo Antônio Boa Vista

- SEGMENTO USUÁRIO -

- ❖ Dayane Aparecida Cardoso da Silva (titular)
- ❖ Adailton dos Santos Albino (titular)
- ❖ José Henrique da Silva (suplente)
- ❖ Edna da Silva Xavier (suplente)

- SEGMENTO TRABALHADOR -

- ❖ Não houve inscrição.



UBS Santa Cruz dos Lázaros

- SEGMENTO USUÁRIO -

- ❖ Eliana Aparecida Sant'Ana Rabelo de Araújo (titular)
- ❖ Edna Maria do Nascimento (titular)
- ❖ Rita das Graças Cordeiro (suplente)
- ❖ Maria Aparecida do Nascimento (suplente)

- SEGMENTO TRABALHADOR -

- ❖ Maria Elma Vidal de Souza (titular)
- ❖ Marliete Schiavinoto (suplente)



UMSF Jardim Emília

- SEGMENTO USUÁRIO -

- ❖ Maria Auxiliadora da Silva (titular)
- ❖ Catia Regina A. Sena (titular)
- ❖ Neusa Aparecida P. Fernandes (suplente)
- ❖ Cybele Torres Fontes Barbosa (suplente)

- SEGMENTO TRABALHADOR -

- ❖ Dayane Lisboa Azevedo (titular)
- ❖ Raquel Cavalcante de Souza (suplente)



UMSF Esperança

- SEGMENTO USUÁRIO -

- ❖ João Brinati Sobrinho (titular)
- ❖ Wilton Fernandes de Almeida (titular)
- ❖ Pascoalino Orlandi Gonçalves (suplente)
- ❖ Maria do Socorro Narciso Cardoso (suplente)

- SEGMENTO TRABALHADOR -

- ❖ Celina Ayako Yano (titular)
- ❖ Keli Caroline Castilho Nogueira (suplente)



UMSF Vila Zezé

- SEGMENTO USUÁRIO -

- ❖ José Maria de Miranda (titular)
- ❖ Roseli de Carvalho M. de Miranda (titular)
- ❖ Nilton Dias da Silva (suplente)
- ❖ Gislene F. Santos (suplente)

- SEGMENTO TRABALHADOR -

- ❖ Não houve inscrição



UMSF Bandeira Branca

- SEGMENTO USUÁRIO -

- ❖ Jerusa Januária da Silva (titular)
- ❖ Antonio Carlos de Moraes (titular)
- ❖ Márcia Apolinário Vieira (suplente)
- ❖ Gilberto Fantoni Júnior (suplente)

- SEGMENTO TRABALHADOR -

- ❖ Tatiana Machado Serafim (titular)
- ❖ Luciana Alves Benitez (suplente)



UMSF Rio Comprido

- SEGMENTO USUÁRIO -

- ❖ Jeremias dos Santos Domingos (titular)
- ❖ Deusdedit Alves de Araújo (titular)
- ❖ Claudia Cardoso (suplente)
- ❖ Ana da Silva Cardoso (suplente)

- SEGMENTO TRABALHADOR -

- ❖ Carlos Alexandre de Oliveira Peixoto (titular)
- ❖ Luzia Regina Martins Claro (suplente)



UMSF Cidade Salvador

- SEGMENTO USUÁRIO -

- ❖ Mario Gomes da Silva (titular)
- ❖ Adenilson de Marins (titular)
- ❖ Joana Darc Garcia (suplente)
- ❖ Rodrigo dos Santos Lopes (suplente)

- SEGMENTO TRABALHADOR -

- ❖ Osiris Guerra Filho (titular)
- ❖ Olívia de Pádua Santos (suplente)



198

UPA Parque Meia Lua

- SEGMENTO USUÁRIO -

- ❖ Petronio Martins Duarte (titular)
- ❖ Higino de Melo Netto (titular)
- ❖ Amarildo Moura Andrade (suplente)
- ❖ Marisa Emilio Rocha Melo (suplente)

- SEGMENTO TRABALHADOR -

- ❖ Adriana da Silva Ribeiro (titular)
- ❖ Francisco Alves de Lima (suplente)



CAPS i - Infantojuvenil

- SEGMENTO USUÁRIO -

- ❖ Andreia Dantas (titular)
- ❖ Zuleika Aparecida Bonifácio Moreira (titular)
- ❖ Vitoria P. Quirino (suplente)
- ❖ Lívia Moreira da Costa (suplente)

- SEGMENTO TRABALHADOR -

- ❖ Adriana Campos Gonçalves (titular)
- ❖ Tânia Cristina Aragão Ferreira (suplente)



199

CAPS II

- SEGMENTO USUÁRIO -

- ❖ Helania Almeida Dias (titular)
- ❖ Cleomar Ambrosio da Silva Gomes (titular)
- ❖ Rosangela de Fátima Vieira do Nascimento (suplente)
- ❖ Alessandra C. Mello (suplente)

- SEGMENTO TRABALHADOR -

- ❖ Johnne Santana de Lima (titular)
- ❖ Aryane Piau Botani (suplente)



CAPS AD

- SEGMENTO USUÁRIO -

- ❖ Vicente Natalino de Moura (titular)
- ❖ Edio de Souza Arruda (titular)
- ❖ Ricardo Rossi Klopfer (suplente)

- SEGMENTO TRABALHADOR -

- ❖ Maurílio Ferreira Rocha (titular)
- ❖ Alexandra Pereira (suplente)



200

HOSPITAL SÃO FRANCISCO DE ASSIS

- SEGMENTO USUÁRIO -

- ❖ Lucas Pereira de Melo (titular)
- ❖ Lucas Lima Machado (titular)
- ❖ Paulo Murilo de Moura (suplente)
- ❖ Valdemar A. Valentim (suplente)

- SEGMENTO TRABALHADOR -

- ❖ Ana Paula dos Santos Pereira (titular)
- ❖ Sheila Caroline de Campos (suplente)



SETOR DE TRANSPORTE AMBULATORIAL

- SEGMENTO USUÁRIO -

- ❖ Lillian Soares da Silva (titular)
- ❖ Francisca Lucineia Vieira Freire da Silva (titular)
- ❖ Ivanilde Beserra dos Santos (suplente)
- ❖ Antonio Maluches (suplente)

- SEGMENTO TRABALHADOR -

- ❖ José Luiz Castelo Pierini (titular)
- ❖ Fabiana Leme de Siqueira (suplente)



UNIDADES SEM CONSELHO GESTOR:

- ❖ PARQUE IMPERIAL
- ❖ PAGADOR ANDRADE
- ❖ JARDIM DO VALE
- ❖ PARQUE SANTO ANTONIO
- ❖ PARQUE BRASIL
- ❖ CENTRO DE REABILITAÇÃO
- ❖ AMBULATÓRIO DE INFECTOLOGIA
- ❖ LABORATÓRIO MUNICIPAL
- ❖ SANTA CASA
- ❖ SIM
- ❖ UPA DR. THELMO
- ❖ CEO
- ❖ VIGILÂNCIA À SAÚDE
- ❖ SANTO ANTONIO DA BOA VISTA (trabalhador)



Informa que nos dias 30 e 31/08/2021 e dia 01/09/2021 foram realizadas as eleições para Conselho Gestor de Unidade de Saúde. Por conta da pandemia, as eleições aconteceram de maneira diferente dos anos anteriores, o tempo para a realização foi reduzido, e as plenárias realizadas nos territórios não ocorreram. Porém, mesmo assim o saldo foi positivo, pois mais da metade das Unidades conseguiram eleger um novo Conselho Gestor. As Unidades de Saúde que não conseguiram eleger um novo Conselho Gestor estarão participando das Eleições Complementares, que provavelmente acontecerão no mês de janeiro/2022. Os conselheiros eleitos tomarão posse na segunda quinzena de outubro/2021, juntamente com a eleição para representantes dos usuários no COMUS – Conselho Municipal de Saúde. Justifica que na Unidade do Santo Antônio Boa Vista ficou sem representante do segmento trabalhador, porém haviam dois candidatos inscritos e assim a supervisora da Unidade achou que não haveria necessidade de realizar a eleição. Isto aconteceu também com a Unidade de Saúde do bairro Vila Zezé. Ambas as supervisoras já foram informadas que será realizada a Eleição Complementar para o segmento trabalhador. A respeito da chapa eleita no Equipamento de Saúde CAPS AD, informa que por conta de serem usuários do equipamento, existe certa dificuldade em conseguir uma chapa completa, ficando autorizada assim, a única chapa inscrita com três membros. No Hospital São Francisco foi a eleição mais expressiva, haviam duas chapas inscritas e a vencedora

219 teve 233 votos contra 29 votos da chapa concorrente. Márcia Macedo pergunta como foi realizada a
220 divulgação das eleições. Claudimar (Mazinho) diz que foi feita com banners em todas as Unidades e
221 Equipamentos de Saúde, no site da Prefeitura e através da Radio Mensagem de Jacaré, na qual o
222 mesmo foi falar sobre as eleições. Márcia Macedo diz que poderia incluir os Agentes Comunitários de
223 Saúde na divulgação. Claudimar (Mazinho) diz que foi pedido para que cada Unidade divulgasse de
224 maneira ampla no território, usando dos recursos possíveis dentro do curto espaço de tempo. Marilis
225 Cury lembra que por conta da pandemia, todos os Agentes Comunitários de Saúde estão
226 comprometidos com a campanha de vacinação. Claudimar (Mazinho) lembra que o material ficou
227 visível em todas as Unidades, e prova disso, é que mais da metade das Unidades tiveram chapas
228 inscritas, e muitas unidades tiveram mais de uma chapa inscrita, para realizar a eleição. Acredita que
229 por conta da pandemia, as pessoas ainda temem em sair de casa, mas que em todas as eleições de
230 Conselho Gestor, mesmo com ampla divulgação e a realização de pequenas plenárias no território,
231 sempre existiu a dificuldade de participação por parte da população. Daniel Gantner Freire, ouvinte
232 na reunião, pergunta se existe alguma regulamentação para realização das eleições, pois acredita que
233 quando a eleição para o COMUS acontece antes da realização das eleições complementares do CGU,
234 ficam com menos representatividade da população no conselho. Claudimar (Mazinho) diz que existe a
235 Legislação correlata e o Regimento Interno, tanto do CGU quanto do COMUS. Existem prazos e
236 diretrizes a serem cumpridas que vem do Ministério da Saúde e Conselho Nacional de Saúde. Se fosse
237 uma decisão somente do município, Jacaré não teria realizado as eleições nesse momento que
238 estamos vivendo, teria aguardado um momento mais propício. Tudo que foi feito, foi baseado em Leis
239 e no Regimento Interno que já existia, e as Eleições Complementares estão de acordo com a Lei e
240 diretrizes, mesmo porque já aconteceu em outros anos. Odílio pergunta se nas Unidades que não
241 conseguiram eleger um novo Conselho Gestor, poderá ser realizada reunião informal com usuários,
242 caso haja necessidade, até que se realizem as eleições complementares e também se os novos
243 conselheiros terão algum tipo de formação antes de tomar posse. Claudimar (Mazinho) diz que a
244 reunião informal é totalmente bem vinda e os novos conselheiros terão um treinamento e
245 capacitação no mês de outubro sem data definida ainda, além da formação permanente que será
246 retomada assim que possível. **b)** Sr. Fábio de Carvalho, Diretor da Vigilância em Saúde, compartilha os
247 dados da COVID-19 atualizados até o momento, de acordo com a Vigilância em Saúde. Orienta que
248 todas as informações podem ser colhidas no site da Prefeitura Municipal de Jacaré:

**SECRETARIA
DE SAÚDE**

**Estatísticas COVID-19
Jacaré**

Dra Rosana Gravena – Secretária de Saúde
Fábio Prianti – Diretor DVS

Dados até 25/09/2021



**Prefeitura de
JACAREÍ**

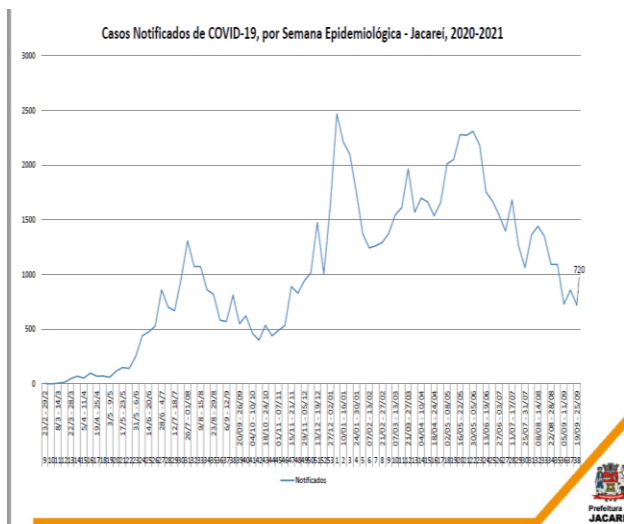

Casos Confirmados de COVID-19, por Semana Epidemiológica - Jacareí, 2020-2021

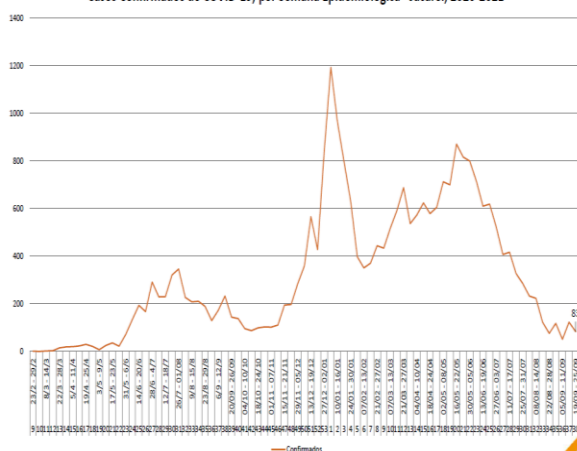

Casos Confirmados x Notificados de COVID-19, por Semana Epidemiológica - Jacareí, 2020-2021

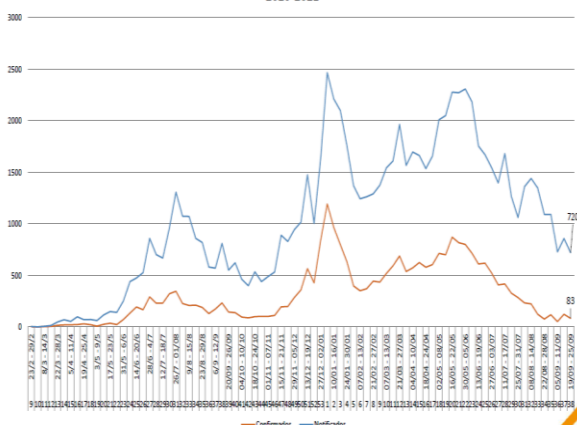

250

Acumulado de Casos Confirmados de COVID-19, por Semana Epidemiológica - Jacareí, 2020-2021

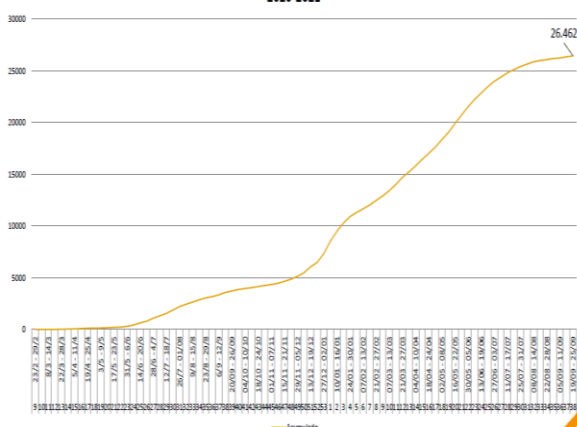

Internações por COVID-19, por Semana Epidemiológica - Jacareí, 2020-2021

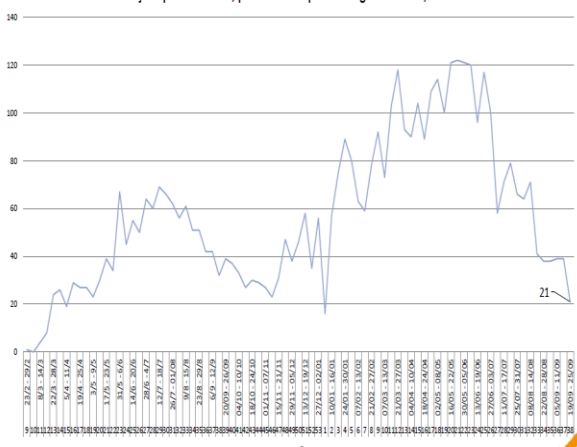

251

Óbitos por COVID-19, por Semana Epidemiológica - Jacareí, 2020-2021

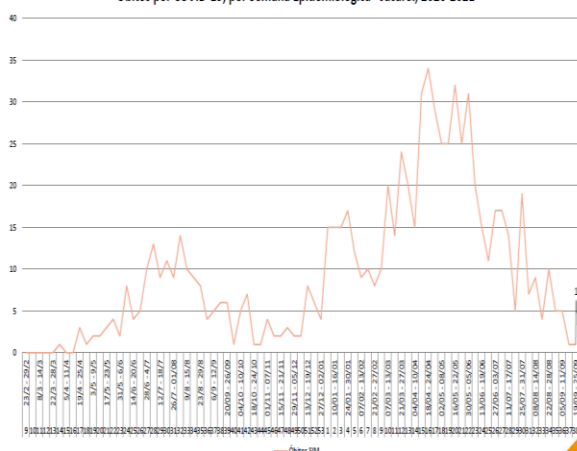

Óbitos x Internações por COVID-19, por Semana Epidemiológica - Jacareí, 2020-2021

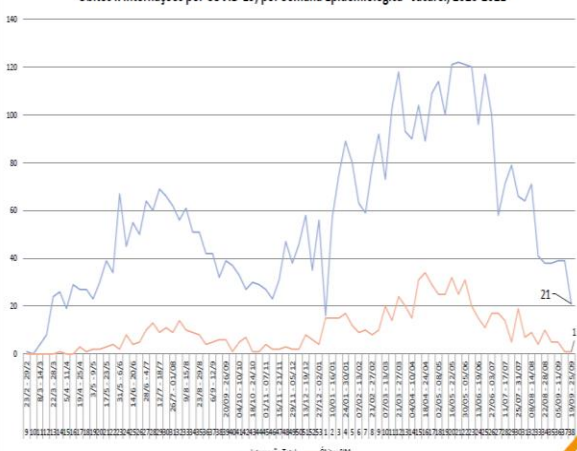

252

Total de Óbitos por COVID-19, por Mês - Jacaré 2020/2021

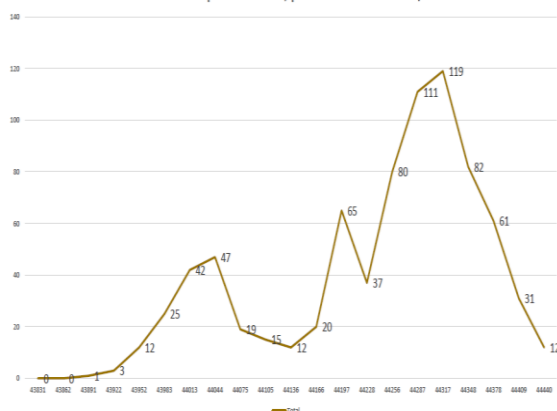

Acumulado de Óbitos por COVID-19, por Semana Epidemiológica - Jacaré, 2020-2021

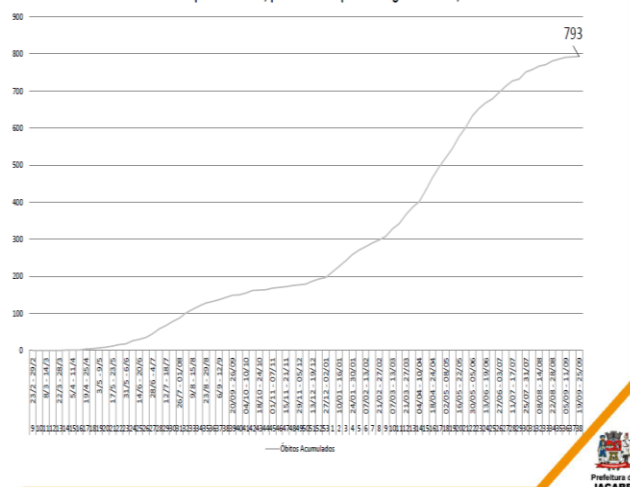

271 continuidade a pauta e chama os conselheiros que pediram a fala. **c)** Juliano Barbarossi não se
272 encontra mais presente, por isso passa a palavra para Jorge Martins. **d)** Jorge Martins fala sobre os
273 contratos realizados pelo SUS – Sistema Único de Saúde. Os conselheiros precisam realmente agir e se
274 aprofundar nos conhecimentos. O Regimento Interno do COMUS tem que ser de conhecimento de
275 todos os conselheiros, para fazer cumprir o que nele está descrito. Reitera que os contratos da
276 Saúde, fossem passados pelo COMUS desde o edital de convocação, conforme determina o
277 Regimento Interno, antes de ser concretizado, porém foi informado que era inviável. Mesmo sem
278 aceitar a resposta, aconselha que todos os conselheiros pesquisem as empresas e profissionais
279 contratados, pesquisem se são pessoas e empresas idôneas, pesquisem os processos licitatórios,
280 pesquisem os aditamentos. Diz que no caso da UPA Central, foi informado que a OS Caminho de
281 Damasco assumiria através de aditamento, pois já possuía experiência para assumir. Foi informado
282 que o aditamento é legal, mas gostaria de saber o conteúdo do aditamento, as cláusulas, os valores, e
283 acha que deve ser passado para os conselheiros antes de ser formalizado, antes de ser assinado,
284 reportando-se ao Art. 3, XVIII do Regimento Interno do COMUS. Isso também envolve informação
285 sobre a subvenção da Santa Casa. Diz que poderiam ter fiscalizado a partir do vencimento de contrato
286 da empresa Unifarma e contratação de nova empresa, entretanto, tudo foi feito e os conselheiros não
287 se informaram. Não adianta ele fazer parte de uma Comissão para analisar o Regimento Interno e
288 deixá-lo cada vez mais atualizado e amarrado, se os conselheiros não dão importância para fazer valer
289 o que nele está descrito. Diz que para ele o COMUS está inoperante. Sobre o Setor de Transporte, ao
290 verificar o contrato da empresa que disponibiliza os veículos do setor pôde observar que o tempo
291 para a troca de veículo em caso de algum problema, era de 4 horas e passou para 24 horas. Como um
292 setor que transporta pessoas doentes pode esperar 24 horas para poder ter um veículo com defeito
293 substituído. Jorge Martins disse que supervisor da Unidade que sabe das necessidades do setor,
294 deveriam ser consultados na construção de uma nova contratação. Aguida Elena informa que a gestão
295 da UBS Central não será feita pela OS Caminho de Damasco. A respeito da subvenção da Santa Casa,
296 como já foi explicado no início da reunião, foi um Decreto feito pelo Prefeito Izaías Santana e foi
297 aprovado pela Câmara Municipal. Todos os contratos são públicos e encontram-se no Portal da
298 Transparência no site da Prefeitura Municipal de Jacaré. Não fica viável passar todos os contratos
299 pelo COMUS, pois o volume é muito grande, e se assim fosse não conseguiriam dar andamento nas
300 contratações, mas como já foi dito, os contratos são públicos e podem ser analisados por qualquer
301 pessoa. Marília Sangion diz que não é possível fazer um aditamento para que a mesma Organização
302 Social administre outro equipamento de saúde. No caso do Hospital de Campanha, foi realizado o
303 aditamento, porque não cabia dentro da UPA Dr. Thelmo esse cuidado. Claudimar (Mazinho) diz que a
304 função do conselheiro é realmente fiscalizar e caminhar junto, se inteirando dos assuntos. Entre as
305 comissões existentes no COMUS, existe a Comissão Fiscal e a de Fiscalização de Obras, que estão
306 justamente para exercer o papel que Jorge Martins acabou de dizer. Todos os contratos e editais
307 estão à disposição de todos através do Portal da Transparência e de Boletim Oficial que são emitidos
308 semanalmente. A Secretaria de Saúde nunca fechou as portas para quem tem interesse de saber e
309 entender o funcionamento. Claudimar (Mazinho) sugere que os conselheiros que fazem parte das
310 comissões conheçam os contratos, principalmente aqueles que estão por vencer, e deem sugestões
311 para que a gestão possa melhorar cada vez mais as contratações. Domingos Dutra diz que tem sentido
312 falta de informações sobre as obras/reformas que vem sendo realizadas, diz que a comissão não é
313 comunicada, só ficou sabendo da reforma da Unidade do Parque Santo Antonio porque é caminho do
314 mesmo. Claudimar (Mazinho) diz que Domingos tem razão, mas como Presidente do COMUS faz parte
315 das atribuições dele, tendo conhecimento das comissões e ciência do início de qualquer obra,

convocar as comissões para que possam fazer a fiscalização dessas obras. Diz que existem falhas sim, mas são de ambos os lados, pois a administração e a Secretaria de Saúde sempre estiveram de portas abertas para quem quisesse saber e entender sobre determinados assuntos. Marilis Cury diz que muitas informações a própria diretoria fica sabendo através de publicação no Boletim Oficial, sugere que os conselheiros criem o hábito de ler o Boletim Oficial que está disponível toda sexta-feira no final da tarde com todos os decretos, leis, licitações, contratos entre outros. É um exercício de cidadania e protagonismo do cidadão frente às decisões da administração. Marilis Cury diz que devem ter muito claro as atribuições do executivo, pois o papel é muito bem definido e legitimado pela população. Domingos diz que pelo menos a informação sobre obras e contratos que estão para vencer poderiam ser trazidas para a reunião. Daniel Freitas diz que todas essas informações estão disponíveis no Boletim Oficial, no site da Prefeitura Municipal de Jacaré, e que uma Comissão Fiscalizadora pode ser convocada pelo presidente do Conselho, para prestar esclarecimento sobre sua atuação. Em relação aos contratos colocados pelo Sr. Jorge Martins, Fábio de Carvalho explica que um contrato passa por vários escopos que precisam ser analisados. Em relação ao contrato das ambulâncias do Setor de Transporte citado anteriormente, precisa ser analisado se alguma empresa consegue substituir um carro imediatamente, pois corre o risco de nenhuma empresa se interessar e ficar sem carro no setor. Outro fator é que a licitação tem que alcançar o maior número de empresas, por conta da concorrência, e será que uma empresa que não seja em Jacaré conseguiria substituir um carro com menos de 4 horas? Então são aspectos que tem que ser analisados contrato a contrato. Domingos diz que buscar informações da dinâmica de cada setor, faria com que os contratos fossem mais eficientes. Jorge Martins diz que a supervisora do setor deveria estar envolvida no processo. Marília explica que antes de abrir a licitação, o departamento de suprimentos envia para o setor responsável elaborar o memorial descritivo conforme a necessidade do local. Jorge Martins explica que sobre a sua reclamação, quando o contrato vai para o Portal da Transparência já está sacramentado e não adianta mais, quer participar desde o processo de licitação. Claudimar (Mazinho) informa que quando o processo licitatório é aberto, é publicado em Boletim Oficial com todos os requisitos necessários para o preenchimento da vaga. Marília diz que qualquer pessoa pode solicitar na Secretaria de Saúde para verificar e saber mais sobre um contrato. **e) Adenilson de Marins** gostaria de saber da retirada de exames por um terceiro na UBS, pois existem processos diferentes em cada Unidade de Saúde. Acha que deveria ser unificado o procedimento para retirada. Outro questionamento seria sobre o tempo de validade da receita de remédio contínuo, pois segundo uma paciente, passou de seis meses para dois meses. Domingos informa que a reunião já passou das três horas de duração e essas informações o mesmo pode solicitar via Ouvidoria da Saúde. Marilis Cury informa que precisa de dados do paciente para poder analisar o caso. Sem mais informes, a reunião é encerrada pelo Domingos Dutra. **Participaram os Conselheiros:** Domingos Raimundo Martins Dutra - Presidente do COMUS (Conselho Municipal de Saúde), Dra. Águida Elena B. Fernandes Cambauva, Gerson Miranda, Wandir Porcionato, Marta Lisiane, Odílio Alves, Adenilson de Marins, Jorge Martins do Prado, Juliano Barbarossi, Luiz Guilherme A. dos Santos, Maiba dos Prado Salim, Geraldo de Faria Cardoso, Elisete Sgorlon, Célia Regina dos Santos, Claudimar Luiz Siqueira de Melo, Marília Sangion, Marilis Bason Cury, Rebeca Thomé C. Ferreira, Márcia Macedo, Dario Alves de Assis e Drielly Martins Ferreira Tomaz. **Convidados e ouvintes:** Fábio Santos Prianti de Carvalho, Jair Ribeiro Santiago Filho, Márcia Regina dos Santos Rosa, Keila Costa, Florisvaldo dos Santos, Angela Maria S. Gomes, Daniel Freitas Alves Pereira, Carlos Henrique Vilela, Priscilla Candia de Oliveira, Carlos Felipe Cepinho, Suellen Borrett e Daniel Gantner Freire. Nada mais a constar, eu Robiane Goulart Barreto lavro a presente ata.